









คู่มือการปฏิบัติการสำหรับเจ้าหน้าที่



-  การสร้างวัด การตั้งวัด
-  การรวมวัด
-  การย้ายวัด
-  การยุบเลิกวัด
-  การขอรับพระราชทานวิสุงคามสีมา
-  การยกวัดร้างขึ้นเป็นวัดมีพระภิกษุอยู่จำพรรษา

สำนักงานพระพุทธศาสนาจังหวัดสงขลา

ถนนราชดำเนิน ตำบลบ่อยาง

อำเภอเมืองสงขลา จังหวัดสงขลา ๙๐๐๐๐

โทร. ๐ ๗๔๓๒ ๓๐๘๘ โทรสาร ๐ ๗๔๓๒ ๓๑๐๕

Website : ska.onab.go.th

คำนำ

ตามที่ได้มีการประกาศใช้กฎกระทรวง การสร้าง การตั้ง การรวม การย้าย การยุบ เลิกวัด การขอรับพระราชทานวิสุงคามสีมา และการยกวัดสร้างขึ้นเป็นวัดที่มีพระภิกษุอยู่จำพรรษา พ.ศ.๒๕๕๙ ซึ่งประกาศลงราชกิจจานุเบกษา เล่มที่ ๑๓๔ ตอนที่ ๑๒ ก วันที่ ๒๗ มกราคม ๒๕๖๐ แล้ว นั้น

สำนักงานพระพุทธศาสนาจังหวัดสงขลา ได้จัดทำคู่มือการปฏิบัติการสำหรับเจ้าหน้าที่ เพื่อการปฏิบัติการ การสร้างวัด การตั้งวัด การรวมวัด การย้ายวัด การยุบเลิกวัด การขอรับพระราชทานวิสุงคามสีมา และการยกวัดสร้างขึ้นเป็นวัดที่มีพระภิกษุอยู่จำพรรษา ให้มีแนวทางการปฏิบัติที่สอดคล้องกับกฎกระทรวงดังกล่าว ทั้งนี้ เพื่อลดความผิดพลาด และเกิดการปฏิบัติการที่ถูกต้องเป็นไปในทิศทางเดียวกันของสำนักงานพระพุทธศาสนาแห่งชาติและสำนักงานพระพุทธศาสนาจังหวัด และหวังเป็นอย่างยิ่งว่าคู่มือการปฏิบัติการฉบับนี้จะเป็นประโยชน์ต่อผู้เกี่ยวข้องในการนำไปใช้ในการปฏิบัติการ เพื่อนำไปสู่สัมฤทธิ์ผลในการดำเนินงานของหน่วยงานให้เกิดประสิทธิภาพสูงสุด

สำนักงานพระพุทธศาสนาจังหวัดสงขลา
กลุ่มอำนวยการและกิจการคณะสงฆ์

สารบัญ

เรื่อง	หน้า
๑. การสร้างวัด.....	๑
๒. การตั้งวัด.....	๑๒
๓. การรวมวัด.....	๒๒
๔. การย้ายวัด.....	๒๙
๕ การยุบเลิกวัด.....	๓๖
๖. การขอรับพระราชทานวิสุงคามสีมา.....	๔๓
๗. การยกวัดสร้างขึ้นเป็นวัดมีพระภิกษุอยู่จำพรรษา.....	๕๐

ภาคผนวก

- กฎกระทรวงการสร้าง การตั้ง การรวม การย้าย และการยุบเลิกวัด การขอรับพระราชทานวิสุงคามสีมา และการยกวัดสร้างขึ้นเป็นวัดมีพระภิกษุอยู่จำพรรษา พ.ศ. ๒๕๕๙

หมวด ๑
การสร้างวัด

การสร้างวัด

ตามกฎหมายกระทรวงการสร้าง การตั้ง การรวม การย้าย และการยุบเลิกวัด
การขอรับพระราชทานวิสุงคามสีมา และการยกวัดร้างขึ้นเป็นวัดมีพระภิกษุอยู่จำพรรษา
พ.ศ. ๒๕๕๙ (หมวด ๑)

หลักเกณฑ์ในการขออนุญาตสร้างวัด

๑. ที่ดินที่ใช้เป็นสถานที่สร้างวัดต้องมีเนื้อที่ไม่น้อยกว่า ๖ ไร่ (เว้นแต่มีเหตุจำเป็นตามสภาพแห่งท้องที่ โดยต้องระบุเหตุผล ความจำเป็น และประโยชน์ที่ประชาชนในท้องถิ่นจะได้รับจากการสร้างวัดนั้น)
๒. เป็นสถานที่สมควรเป็นที่พำนักของพระภิกษุสงฆ์และการประกอบศาสนกิจ
๓. เป็นประโยชน์แก่ประชาชนในท้องถิ่นไม่น้อยกว่า ๑,๐๐๐ คน (เว้นแต่มีเหตุจำเป็นตามสภาพแห่งท้องที่ โดยต้องระบุเหตุผล ความจำเป็น และประโยชน์ที่ประชาชนในท้องถิ่นจะได้รับจากการสร้างวัดนั้น)
๔. มีเหตุผลที่สนับสนุนได้ว่า เมื่อตั้งเป็นวัดแล้วจะได้รับการทำนุบำรุงส่งเสริมจากประชาชน
๕. ตั้งอยู่ห่างจากวัดอื่นไม่น้อยกว่า ๒ กิโลเมตร (เว้นแต่มีเหตุจำเป็นตามสภาพแห่งท้องที่ โดยต้องระบุเหตุผล ความจำเป็น และประโยชน์ที่ประชาชนในท้องถิ่นจะได้รับจากการสร้างวัดนั้น)
๖. มีหลักฐานที่แสดงถึงจำนวนเงินและสัมภาระที่จะใช้ในการสร้างวัดรวมกันไม่น้อยกว่า ๒ แสนบาท
๗. ผู้ใดจะสร้างวัดในที่ดินที่มีกรรมสิทธิ์หรือมีสิทธิครอบครอง ให้ยื่นคำขอสร้างวัดต่อผู้อำนวยการสำนักงานพระพุทธศาสนาจังหวัดที่ที่ดินนั้นตั้งอยู่ และได้รับความเห็นชอบจากเจ้าคณะปกครองสงฆ์ที่สังกัด และเจ้าหน้าที่ฝ่ายบ้านเมือง (แบบฟอร์ม ศถ.๑)
๘. ให้เสนอเรื่องการสร้างวัดพร้อมความเห็นต่อผู้ว่าราชการจังหวัด
๙. เมื่อผู้ว่าราชการจังหวัดเห็นสมควรให้สร้างวัดได้ ให้อนุญาตเป็นหนังสือตามแบบ ว.๑ (ใบประกาศอนุญาตสร้างวัด)
๑๐. ผู้ว่าราชการจังหวัดดำเนินการแจ้งให้ผู้ยื่นคำขอสร้างวัดทราบ
๑๑. ผู้อำนวยการสำนักงานพระพุทธศาสนาจังหวัด รายงานการได้รับอนุญาตสร้างวัดให้ผู้ว่าราชการจังหวัด สำนักงานพระพุทธศาสนาแห่งชาติทราบ เพื่อผู้อำนวยการสำนักงานพระพุทธศาสนาแห่งชาติ รายงานให้นายกรัฐมนตรี และมหาเถรสมาคมทราบต่อไป

เอกสารหลักฐานประกอบการขออนุญาตสร้างวัด

ที่ดินของทางราชการ	ที่ดินเอกชน
๑. คำขออนุญาตสร้างวัด (ศถ.๑)	๑. คำขออนุญาตสร้างวัด (ศถ.๑)
๒. สำเนาบัตรประจำตัวประชาชน สำเนาทะเบียนบ้านของผู้ขออนุญาตสร้างวัด	๒. สำเนาบัตรประจำตัวประชาชน สำเนาทะเบียนบ้านของผู้ยกที่ดินให้สร้างวัด
๓. หนังสืออนุญาตให้ใช้ที่ดินเพื่อสร้างวัดจากส่วนราชการหรือหน่วยงานของรัฐ	๓. สำเนาหนังสือแสดงกรรมสิทธิ์หรือสิทธิครอบครองที่ดินที่จะใช้สร้างวัด
๔. แผนที่แสดงที่ตั้งสถานที่ขอสร้างวัด, วัดใกล้เคียง, สถานที่ใกล้เคียง และเส้นทางคมนาคม	๔. หนังสือสัญญาตกลงยกที่ดินให้สร้างวัด (ศถ.๒) ที่ผู้ถือกรรมสิทธิ์ในที่ดินได้ทำไว้กับสำนักงานพระพุทธศาสนาแห่งชาติ ถึงการแสดงเจตนาว่าจะยกที่ดินให้วัดต่อไป

ที่ดินของทางราชการ	ที่ดินเอกชน
<p>๕. แผนผังแสดงเขตที่ดิน อาคาร และสิ่งปลูกสร้างภายในที่ดินจะใช้สร้างวัด</p> <p>๖. ภาพถ่ายบริเวณที่ดินที่ขอสร้างวัด</p> <p>๗. บันทึกข้อตกลงการใช้ที่ดินของทางราชการตามแบบที่สำนักงานพระพุทธศาสนาแห่งชาติกำหนด</p> <p>* เอกสารที่เป็นสำเนาให้รับรองสำเนาถูกต้องทุกฉบับ</p>	<p>๕. หนังสือยินยอมให้ดำเนินการให้ขออนุญาตสร้างวัด</p> <p>๖. แผนที่แสดงที่ตั้งสถานที่ขอสร้างวัด, วัดใกล้เคียง, สถานที่ใกล้เคียง และเส้นทางคมนาคม</p> <p>๗. แผนผังแสดงเขตที่ดิน อาคาร และสิ่งปลูกสร้างภายในที่ดินจะใช้สร้างวัด</p> <p>๘. กรณีผู้ยกที่ดินให้สร้างวัดมีคู่สมรสต้องแนบเอกสารดังนี้</p> <ul style="list-style-type: none"> - หนังสือยินยอมพร้อมด้วยสำเนาทะเบียนสมรส - สำเนาบัตรประจำตัวประชาชน และสำเนาทะเบียนบ้านของคู่สมรส - กรณีหม้ายเนื่องจากหย่า ต้องแนบหนังสือสำคัญการหย่า - กรณีคู่สมรสเสียชีวิตต้องแนบสำเนาทะเบียนสมรส และใบมรณะบัตรของคู่สมรส <p>๙. ภาพถ่ายบริเวณที่ดินที่ขอสร้างวัด</p> <p>* เอกสารที่เป็นสำเนาให้รับรองสำเนาถูกต้องทุกฉบับ</p>

แผนผัง

ผู้ขออนุญาตสร้างวัดจัดทำแผนผังแสดงรูปที่ดินที่ถูกต้องตามเอกสารกรรมสิทธิ์ที่ดินและแสดงสิ่งก่อสร้างอาคารเสนาสนะที่มีอยู่แล้ว (ถ้ามี) เพื่อประกอบคำขออนุญาตสร้างวัด นอกจากนี้แผนผังดังกล่าวสามารถนำไปใช้ประโยชน์ เพื่อใช้เป็นแผนผังแม่บทในการพัฒนาวัดและใช้เป็นหลักฐานอ้างอิงในอนาคตต่อไป โดยมีข้อกำหนด ดังนี้

๑. การเขียนแผนผังแสดงสิ่งก่อสร้างของวัด ควรทำเป็นแบบพิมพ์เขียวหรือถ่ายขาว-ดำ โดยมีมาตราส่วน ดังนี้

- เนื้อที่ไม่เกิน ๑๐ ไร่ ใช้มาตราส่วน ๑ : ๕๐๐
- เนื้อที่ ๑๐ - ๒๐ ไร่ ใช้มาตราส่วน ๑ : ๗๕๐
- เนื้อที่มากกว่า ๒๐ ไร่ ให้ใช้มาตราส่วนตามความเหมาะสม หรือประมาณ ๑ : ๑๐๐๐

ทั้งนี้ ผู้ที่จัดทำแผนผังควรเป็นผู้ที่มีความรู้ และมีความชำนาญในด้านนี้โดยเฉพาะ

๒. ขยายรูปที่ดินจากเอกสารกรรมสิทธิ์ที่ดิน ได้แก่ โฉนดที่ดิน หรือ น.ส. ๓ หรือรูปที่ดินตามที่ส่วนราชการอนุญาตให้ใช้ที่ดินเพื่อการสร้างวัดตามมาตราส่วนที่กำหนดตามข้อ ๑

๓. ให้ระบุอาคารเสนาสนะต่าง ๆ (ถ้ามี) ภายในที่ดินที่ขออนุญาตสร้างวัดโดยต้องมีขนาด และตำแหน่งตามสภาพความเป็นจริง

๔. ในการวางแผนผังโครงการเพื่อพัฒนาต่อไป ควรจัดแบ่งเป็นเขตพุทธาวาส สังฆาวาส และเขตสาธารณะสงเคราะห์ ฯลฯ ให้ชัดเจน

แผนที่แสดงตำแหน่งที่ขออนุญาตสร้างวัด

การเขียนแผนที่แสดงที่ตั้งตำแหน่งที่ขออนุญาตสร้างวัดให้ระบุเส้นทางและแสดงตำแหน่ง ดังนี้

๑. กำหนดตำแหน่งที่ขออนุญาตสร้างวัด
๒. ชื่อหมู่บ้านประชาชน สถานที่ที่สำคัญ และเส้นทางที่สามารถเดินทางไปวัดที่อยู่ใกล้เคียงโดยรอบ โดยระบุระยะห่างจากตำแหน่งที่ขออนุญาตสร้างวัดถึงวัดใกล้เคียงไว้ด้วย หากทิศใดไม่มีวัดในรัศมี ๑๐ กม. ขึ้นไป ให้ระบุไว้ว่า “ระยะทาง ๑๐ กม. ไม่มีวัด”
๓. เส้นทางคมนาคม ถนนสายต่าง ๆ ที่ผ่านตำแหน่งที่ดินที่ขออนุญาตสร้างวัดให้ระบุชื่อพร้อมๆ กับประมาณระยะทางจากทางแยกถนนเข้าสู่สถานที่ขออนุญาตสร้างวัด

ขั้นตอนการดำเนินการขออนุญาตสร้างวัด

๑. ผู้ขออนุญาตสร้างวัดเตรียมเอกสารประกอบเรื่องการขออนุญาตสร้างวัดแล้วยื่นต่อผู้อำนวยการสำนักงานพระพุทธศาสนาจังหวัด
๒. ผู้อำนวยการสำนักงานพระพุทธศาสนาจังหวัดขอความเห็นจากเจ้าคณะตำบล เจ้าคณะอำเภอ นายอำเภอ เจ้าคณะจังหวัด แล้วเสนอเรื่องพร้อมความเห็นต่อผู้ว่าราชการจังหวัด
๓. เมื่อผู้ว่าราชการจังหวัดพิจารณาเห็นสมควรสร้างวัดได้ ให้ออกหนังสืออนุญาตให้สร้างวัด และแจ้งผู้ยื่นคำขอสร้างวัดทราบ
๔. ให้ผู้อำนวยการสำนักงานพระพุทธศาสนาจังหวัด รายงานผู้อำนวยการสำนักงานพระพุทธศาสนาแห่งชาติทราบ
๕. ให้ผู้อำนวยการสำนักงานพระพุทธศาสนาแห่งชาติ รายงานให้นายกรัฐมนตรี และมหาเถรสมาคมทราบต่อไป

ทั้งนี้ สำนักงานพระพุทธศาสนาแห่งชาติ ได้ออกระเบียบว่าด้วยหลักเกณฑ์การพิจารณา คำขอเพื่อสร้างวัด พ.ศ. ๒๕๖๑ ลงวันที่ ๓๐ ตุลาคม ๒๕๖๑ เพื่อกำหนดแนวทางการสร้างวัด ให้เป็นไปตามกฎกระทรวงฯ (รายละเอียดปรากฏตามที่แนบ)

แผนผังการดำเนินการสร้างวัด

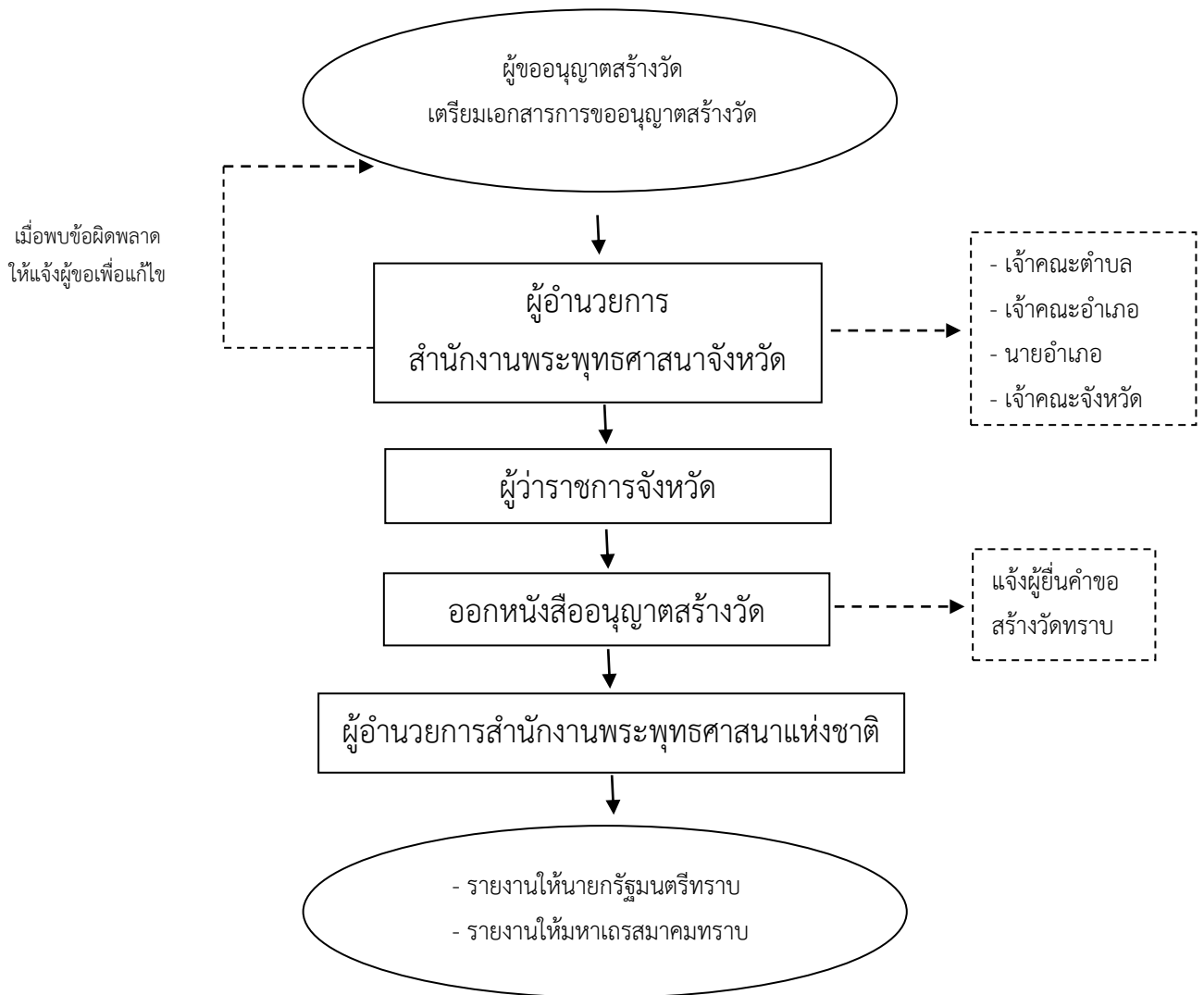

คำขออนุญาตสร้างวัด

เขียนที่.....
.....
.....

วันที่.....เดือน..... พ.ศ.

เรื่อง ขออนุญาตสร้างวัด

เรียน ผู้อำนวยการสำนักงานพระพุทธศาสนาจังหวัด.....

- สิ่งที่ส่งมาด้วย
๑. สำเนาหนังสือสำคัญแสดงกรรมสิทธิ์ที่ดิน
 ๒. หนังสือสัญญาตกลงยกที่ดินให้สร้างวัด / หนังสือยินยอมของคู่สมรส
 ๓. แผนที่แสดงที่ตั้งสถานที่ที่ขออนุญาตสร้างวัด
 ๔. แผนผังแสดงเขตที่ดิน อาคาร และสิ่งปลูกสร้างภายในที่ดินที่จะใช้สร้างวัด
 ๕. ภาพถ่ายบริเวณที่ดินที่ขอสร้างวัด หรือ เสนาสนะในพื้นที่ขอสร้างวัด
 ๖. สำเนาทะเบียนบ้าน / สำเนาบัตรประชาชนของผู้ขออนุญาตฯ / สำเนาบัตรประชาชนของคู่สมรส
 ๗. อื่น ๆ

ข้าพเจ้า.....อายุ.....ปี สัญชาติ.....เชื้อชาติ.....
ศาสนา.....อาชีพ.....อยู่บ้านเลขที่.....หมู่ที่.....ถนน.....
ตำบล/แขวง.....อำเภอ/เขต.....จังหวัด.....

ขออนุญาตสร้างวัดมีรายการต่อไปนี้

๑. ที่ดินที่ขออนุญาตสร้างวัดอยู่บ้าน.....ถนน.....
หมู่ที่.....ตำบล.....อำเภอ.....จังหวัด.....

๒. ที่ดินที่ขออนุญาตสร้างวัดเป็นกรรมสิทธิ์ของ.....

มีหนังสือสำคัญสำหรับที่ดิน น.ส. ๓ น.ส. ๓ ก. น.ส. ๓ข. โฉนดที่ดิน
เลขที่.....
มีเนื้อที่.....ไร่.....งาน.....ตารางวา

ตามสำเนาหนังสือสำคัญสำหรับที่ดินที่แนบท้ายคำขออนุญาตนี้

๓. กรรมสิทธิ์ที่ดิน
- ๓.๑ กรณีที่ดินของเอกชน
(ชื่อเจ้าของกรรมสิทธิ์).....ตามข้อ ๒

ได้ทำหนังสือสัญญาตกลงยกที่ดินให้สร้างวัด (ศถ.๒) ไว้ต่อผู้อำนวยการสำนักงานพระพุทธศาสนาแห่งชาติ
เมื่อวันที่.....เดือน.....พ.ศ.....

มีเนื้อที่.....ไร่.....งาน.....วา

๓.๒ กรณีที่ดินของส่วนราชการหรือหน่วยงานของรัฐ
(ชื่อหน่วยงานผู้ดูแลที่ดิน).....ตาม

ข้อ ๒ ได้มีหนังสืออนุญาตให้ใช้ที่ดินให้สร้างไว้ต่อผู้อำนวยการสำนักงานพระพุทธศาสนาแห่งชาติตามหนังสือ
.....ลงวันที่.....เดือน.....พ.ศ.....

มีแนวเขตที่ดิน	ทิศเหนือ	ยาว.....เมตร	จด.....
	ทิศใต้	ยาว.....เมตร	จด.....
	ทิศตะวันออก	ยาว.....เมตร	จด.....
	ทิศตะวันตก	ยาว.....เมตร	จด.....

๔. จำนวนเงินและสัมภาระที่จะก่อสร้างมีอยู่แล้ว ดังนี้ เงินสด.....บาท
วัสดุก่อสร้างมีมูลค่า.....บาท รวมทั้งสิ้น.....บาท

๕. ที่ตั้งวัดอยู่ห่างจากวัดตามพระราชบัญญัติคณะสงฆ์ พ.ศ. ๒๕๐๕ ที่แก้ไขเพิ่มเติม พ.ศ. ๒๕๓๕
มาตรา ๓๑

(๑) ทิศเหนือ มีวัด.....ตั้งอยู่ที่บ้าน.....หมู่ที่.....
ตำบล.....อำเภอ.....จังหวัด.....
ระยะทางห่าง.....กม.

(๒) ทิศใต้ มีวัด.....ตั้งอยู่ที่บ้าน.....หมู่ที่.....
ตำบล.....อำเภอ.....จังหวัด.....
ระยะทางห่าง.....กม.

(๓) ทิศตะวันออก มีวัด.....ตั้งอยู่ที่บ้าน.....หมู่ที่.....
ตำบล.....อำเภอ.....จังหวัด.....
ระยะทางห่าง.....กม.

(๔) ทิศตะวันตก มีวัด.....ตั้งอยู่ที่บ้าน.....หมู่ที่.....
ตำบล.....อำเภอ.....จังหวัด.....
ระยะทางห่าง.....กม.

ตามแผนที่แสดงที่ตั้งสถานที่ขออนุญาตสร้างวัด ที่แนบท้ายคำขออนุญาตนี้

๖. เมื่อข้าพเจ้าได้รับอนุญาตให้สร้างวัดแล้ว จะจัดการก่อสร้างเสนาสนะและถาวรวัตถุตามที่ได้รับอนุญาตตามกฎหมายกระทรวง โดยจะทำการปลูกสร้างเสนาสนะและถาวรวัตถุให้แล้วเสร็จ พร้อมทั้งจะเป็นที่พำนักของพระภิกษุสงฆ์ได้

๗. เมื่อได้ประกาศตั้งเป็นวัดแล้ว จะได้รับการบำรุงส่งเสริมและเป็นประโยชน์แก่ประชาชน ในการประกอบศาสนกิจในท้องถิ่น จำนวน คน

๘. การขออนุญาตสร้างวัดในครั้งนี้ เนื่องจากมีความจำเป็นตามสภาพแห่งท้องที่ ข้าพเจ้าจะขอยกเว้นหลักเกณฑ์ ดังนี้

๘.๑ กรณีที่ดินที่ใช้สร้างวัดมีเนื้อที่น้อยกว่า ๖ ไร่ (โปรดระบุเหตุผล ความจำเป็น และประโยชน์ที่ประชาชนในท้องถิ่นจะได้รับจากการสร้างวัดนั้น)

.....

.....

.....

.....

.....

.....

.....

.....

.....

.....

.....

๘.๒กรณีที่ดินตั้งอยู่ในระยะ ๒ กิโลเมตร (โปรดระบุเหตุผล ความจำเป็น และประโยชน์ที่ประชาชนในท้องถิ่นจะได้รับจากการสร้างวัดนั้น)

.....
.....
.....
.....
.....
.....
.....

๘.๓กรณีที่มีประชาชนในท้องถิ่นไม่ถึงหนึ่งพันคน (โปรดระบุเหตุผล ความจำเป็น และประโยชน์ที่ประชาชนในท้องถิ่นจะได้รับจากการสร้างวัดนั้น)

.....
.....
.....
.....
.....
.....
.....

๙. ในระหว่างทำการก่อสร้างวัด ข้าพเจ้ายินยอมปฏิบัติตามคำแนะนำของเจ้าหน้าที่ฝ่ายบ้านเมือง และเจ้าคณะฝ่ายสงฆ์ทุกประการ และเมื่อปลูกสร้างเสร็จแล้วจะได้รายงานขอตั้งวัดตามกฎหมายกระทรวงต่อไป

ขอแสดงความนับถือ

(ลงนาม).....ผู้ยื่นคำขอ
(.....)

ความเห็นของเจ้าคณะตำบล.....

(ลงนาม).....
(.....)

เจ้าคณะตำบล.....

วันที่.....เดือน.....พ.ศ.....

ความเห็นของเจ้าคณะอำเภอ.....

(ลงนาม).....

(.....)

เจ้าคณะอำเภอ.....

วันที่.....เดือน.....พ.ศ.....

ความเห็นของนายอำเภอ.....

(ลงนาม).....

(.....)

นายอำเภอ.....

วันที่.....เดือน.....พ.ศ.....

ความเห็นของเจ้าคณะจังหวัด.....

(ลงนาม).....

(.....)

เจ้าคณะจังหวัด.....

วันที่.....เดือน.....พ.ศ.....

หนังสือสัญญาตกลงยกที่ดินให้สร้างวัด

เขียนที่.....

.....

.....

วันที่.....เดือน..... พ.ศ.

ข้าพเจ้า..... อายุ.....ปี

ฐานะการสมรส () โสด () สมรส () หม้าย

อยู่บ้านเลขที่..... หมู่ที่..... ถนน..... ตำบล..... อำเภอ..... จังหวัด.....

ถือบัตรประชาชน () ประชาชน () ข้าราชการ () พนักงานรัฐวิสาหกิจ

เลขที่..... ออกให้โดย..... เมื่อวันที่..... เดือน..... พ.ศ.....

ขอทำหนังสือสัญญาตกลงยกที่ดินให้สร้างวัดไว้กับสำนักงานพระพุทธศาสนาแห่งชาติมีข้อความดังต่อไปนี้

ข้าพเจ้าสัญญาว่าจะยกที่ดินที่ปลอดภาระผูกพันใดๆ ตามกฎหมาย ซึ่งตั้งอยู่ ณ บ้าน.....

หมู่ที่..... ตำบล..... อำเภอ..... จังหวัด.....

เนื้อที่.....ไร่.....งาน.....ตารางวา ซึ่งข้าพเจ้าถือกรรมสิทธิ์ หรือสิทธิครอบครอง คือ

() โฉนดที่ดิน () น.ส. ๓ () น.ส. ๓ ก. () น.ส. ๓ ข. เลขที่..... ที่แนบมาพร้อมนี้ มีแนวเขต คือ

ทิศเหนือ ยาว..... เมตร จด.....

ทิศใต้ ยาว..... เมตร จด.....

ทิศตะวันออก ยาว..... เมตร จด.....

ทิศตะวันตก ยาว..... เมตร จด.....

เพื่อสร้างวัด โดย (นาย/นาง/นางสาว)..... เป็นผู้ขออนุญาต

เมื่อประกาศตั้งวัดแล้ว ข้าพเจ้าตกลงยินยอมโอนกรรมสิทธิ์หรือสิทธิครอบครองที่ดินพร้อมทั้งอาคารและ
สิ่งปลูกสร้างให้แก่วัดที่ตั้งขึ้นภายใน ๙๐ วัน นับแต่วันที่ได้รับแจ้งการให้ความเห็นชอบของมหาเถรสมาคม

เพื่อเป็นหลักฐาน ข้าพเจ้าได้ลงลายมือชื่อไว้เป็นสำคัญต่อหน้าพยาน

(ลงนาม).....ผู้ให้สัญญา

(.....)

(ลงนาม).....ผู้รับสัญญา

(.....)

(ลงนาม).....พยาน

(.....)

(ลงนาม).....พยาน

(.....)

หนังสือยินยอมของคู่สมรส

เขียนที่.....

.....

.....

วันที่.....เดือน..... พ.ศ.

โดยหนังสือฉบับนี้ ข้าพเจ้า.....อายุ.....ปี
 อยู่บ้านเลขที่.....ถนน.....ตำบล/แขวง.....อำเภอ/เขต.....
 จังหวัด.....ซึ่งเป็น สามี/ภรรยา โดยถูกต้องตามกฎหมายของ.....
 ขอให้ความยินยอมแก่.....ในอันที่จะทำนิติกรรม.....
 กับ.....

(ลงนาม).....สามี/ภรรยา

ผู้ให้ความยินยอม

ข้าพเจ้า.....ขอรับรองว่าเป็นลายมือชื่ออันแท้จริง
 ของ.....ซึ่งเป็น สามี/ภรรยา ข้าพเจ้าจริง

(ลงนาม).....ผู้รับรอง

(.....)

(ลงนาม)พยาน

(.....)

(ลงนาม)พยาน

(.....)

หนังสือยินยอมให้ดำเนินการให้ขออนุญาตสร้างวัด

เขียนที่.....

วันที่.....เดือน..... พ.ศ.

ข้าพเจ้า.....อายุ.....ปี
 อยู่บ้านเลขที่.....หมู่ที่.....ถนน.....ตำบล/แขวง.....อำเภอ/
 เขต.....จังหวัด.....ได้ถือกรรมสิทธิ์ หรือสิทธิครอบครองที่ดินซึ่งตั้งอยู่ ณ
 บ้าน.....หมู่ที่.....ตำบล.....อำเภอ.....จังหวัด.....
 ยินยอมให้.....อายุ.....ปี
 อยู่บ้านเลขที่.....หมู่ที่.....ถนน.....ตำบล/แขวง.....อำเภอ/
 เขต.....จังหวัด.....เป็นผู้ดำเนินการขออนุญาตสร้างวัด.....โดยให้
 ปฏิบัติตามระเบียบ ข้อบังคับ หรือกฎกระทรวงที่เกี่ยวข้องจนดำเนินการแล้วเสร็จ

(ลงนาม).....ผู้ให้ความยินยอม
 (.....)

(ลงนาม)ผู้ขออนุญาตสร้างวัด
 (.....)

(ลงนาม)พยาน
 (.....)

(ลงนาม)พยาน
 (.....)



ระเบียบสำนักงานพระพุทธศาสนาแห่งชาติ
ว่าด้วยหลักเกณฑ์การพิจารณาคำขอเพื่อสร้างวัด
พ.ศ. ๒๕๖๑

โดยที่เป็นการสมควรกำหนดระเบียบเกี่ยวกับหลักเกณฑ์การพิจารณาคำขอและเอกสารประกอบคำขอสร้างวัด ตามกฎกระทรวง การสร้าง การตั้ง การรวม การย้าย และการยุบเลิกวัด การขอรับพระราชทานวิสุงคามสีมา และการยกวัดร้างขึ้นเป็นวัดมีพระภิกษุอยู่จำพรรษา พ.ศ. ๒๕๕๔ เพื่อให้เป็นแนวทางในการปฏิบัติงานสำหรับการพิจารณาคำขอและเอกสารประกอบคำขอสร้างวัด รวมถึงการมีส่วนร่วมของประชาชน ส่วนราชการในท้องที่ อาศัยอำนาจตามความในมาตรา ๓๒ มาตรา ๓๖ และมาตรา ๓๗ แห่งพระราชบัญญัติระเบียบบริหารราชการแผ่นดิน พ.ศ. ๒๕๓๔ และที่แก้ไขเพิ่มเติม ผู้อำนวยการสำนักงานพระพุทธศาสนาแห่งชาติ โดยความเห็นชอบของมหาเถรสมาคม จึงออกระเบียบไว้ดังต่อไปนี้

ข้อ ๑ ระเบียบนี้เรียกว่า “ระเบียบสำนักงานพระพุทธศาสนาแห่งชาติ ว่าด้วยหลักเกณฑ์การพิจารณาคำขอเพื่อสร้างวัด พ.ศ. ๒๕๖๑”

ข้อ ๒ ระเบียบนี้ให้ใช้บังคับตั้งแต่วันประกาศเป็นต้นไป

ข้อ ๓ ในระเบียบนี้

“กฎกระทรวง” หมายความว่า กฎกระทรวง การสร้าง การตั้ง การรวม การย้าย และการยุบเลิกวัด การขอรับพระราชทานวิสุงคามสีมา และการยกวัดร้างขึ้นเป็นวัดมีพระภิกษุอยู่จำพรรษา พ.ศ. ๒๕๕๔

“คำขอเพื่อสร้างวัด” หมายความว่า คำขออนุญาตสร้างวัด (ศถ.๑) หรือแบบคำขอเพื่อสร้างวัด ตามแบบที่สำนักงานพระพุทธศาสนาแห่งชาติกำหนด

“คณะกรรมการ” หมายความว่า คณะกรรมการพิจารณาการขออนุญาตสร้างวัด

ข้อ ๔ ในกรุงเทพมหานคร ให้สำนักงานพระพุทธศาสนาแห่งชาติปฏิบัติหน้าที่สำนักงานพระพุทธศาสนาจังหวัดตามที่กำหนดในระเบียบนี้

ข้อ ๕ ให้ผู้อำนวยการสำนักงานพระพุทธศาสนาจังหวัด เสนอผู้ว่าราชการจังหวัดแต่งตั้งคณะกรรมการ เพื่อทำหน้าที่พิจารณาการขออนุญาตสร้างวัด ประกอบด้วย เจ้าคณะอำเภอ เป็นที่ปรึกษานายอำเภอท้องที่ เป็นประธาน และกรรมการอื่น อีกไม่เกิน ๕ รูป/คน โดยให้ผู้แทนสำนักงานพระพุทธศาสนาจังหวัด เป็นกรรมการและเลขานุการ

ข้อ ๖ วัดที่จะสร้างขึ้นต้องประกอบด้วยหลักเกณฑ์ตามกฎกระทรวง หมวด ๑ การสร้างวัด

ข้อ ๗ ผู้ขออนุญาตสร้างวัดต้องยื่นคำขออนุญาตสร้างวัด (ศถ.๑) ทำยระเบียบนี้ พร้อมด้วยเอกสารประกอบคำขออนุญาตสร้างวัด ดังต่อไปนี้

- ๑) สำเนาบัตรประจำตัวประชาชนของผู้ขออนุญาตสร้างวัด
 - ๒) สำเนาทะเบียนบ้านของผู้ขออนุญาตสร้างวัด
 - ๓) หนังสือมอบอำนาจ หรือหนังสือยินยอมให้ดำเนินการขออนุญาตสร้างวัด
- ข้อ ๗.๑ กรณีที่ดินของเอกชน

- (๑) สำเนาบัตรประจำตัวประชาชนของผู้ยกที่ดินให้สร้างวัด
- (๒) สำเนาทะเบียนบ้านของผู้ยกที่ดินให้สร้างวัด
- (๓) สำเนาหนังสือแสดงกรรมสิทธิ์หรือสิทธิครอบครองที่ดินที่จะใช้สร้างวัด

ได้แก่ โฉนดที่ดิน หรือหนังสือรับรองการทำประโยชน์ (น.ส. ๓) หรือ (น.ส. ๓ ก.) หรือ (น.ส. ๓ ข.)

กรณีผู้ยกที่ดินให้สร้างวัดมีคู่สมรสต้องแนบเอกสารเพิ่มเติม ประกอบด้วย

- หนังสือยินยอม พร้อมด้วยสำเนาทะเบียนสมรส
- สำเนาบัตรประจำตัวประชาชน และสำเนาทะเบียนบ้านของคู่สมรส กรณีหม้าย

เนื่องจากหย่าร้าง ต้องแนบสำเนาหนังสือสำคัญการหย่า กรณีคู่สมรสเสียชีวิตต้องแนบสำเนาทะเบียนสมรส และสำเนาใบมรณบัตรของคู่สมรส

(๔) หนังสือสัญญาตกลงยกที่ดินให้สร้างวัด (ศก.๒) ที่ผู้ถือกรรมสิทธิ์ในที่ดินนั้น ได้ทำไว้กับสำนักงานพระพุทธศาสนาแห่งชาติ เพื่อเป็นการแสดงเจตนาว่าจะยกที่ดินให้สร้างวัด

(๕) แผนที่แสดงที่ตั้งสถานที่ที่ขออนุญาตสร้างวัด โดยให้ระบุตำแหน่งสถานที่ที่ขออนุญาตสร้างวัด ชื่อหมู่บ้าน วัด และสถานที่สำคัญใกล้เคียงโดยรอบ และเส้นทางคมนาคมโดยสังเขป

(๖) แผนผังแสดงเขตที่ดิน อาคาร และสิ่งปลูกสร้างภายในที่ดินที่จะใช้สร้างวัด โดยผู้ขออนุญาตสร้างวัดต้องจัดทำแผนผังแสดงรูปที่ดินที่ถูกตัดตามหนังสือสำคัญที่ดินและ/หรือหนังสืออนุญาตให้ใช้ที่ดิน พร้อมแสดงสิ่งก่อสร้างอาคารเสนาสนะที่มีอยู่ (ถ้ามี) โดยมีข้อกำหนด ดังนี้

(๖.๑) การเขียนแผนผังแสดงเขตที่ดินและสิ่งก่อสร้างของวัด ให้จัดทำ

แบบพิมพ์เขียว หรือกระดาษขาว ขนาดไม่ต่ำกว่า A๓ โดยกำหนดให้ใช้มาตราส่วนสำหรับแผนผัง ดังนี้

- ที่ดินมีเนื้อที่ไม่เกิน ๑๐ ไร่ ให้ใช้มาตราส่วน ๑ : ๕๐๐
- ที่ดินมีเนื้อที่ ๑๐ - ๒๐ ไร่ ให้ใช้มาตราส่วน ๑ : ๗๕๐
- ที่ดินมีเนื้อที่มากกว่า ๒๐ ไร่ ให้ใช้มาตราส่วนตามความเหมาะสม หรือประมาณ ๑ : ๑๐๐๐

(๖.๒) ให้ระบุอาคารเสนาสนะต่าง ๆ ในแผนผัง ประกอบด้วย อุโบสถ ศาลาการเปรียญ กุฏิที่พักสงฆ์ เป็นต้น ภายในที่ดินที่ขออนุญาตสร้างวัด โดยต้องมีขนาดและตำแหน่งตามสภาพความเป็นจริง หรือจะเกิดขึ้นในอนาคตให้ชัดเจน

(๗) ภาพถ่ายบริเวณที่ดินที่ขอสร้างวัด

ทั้งนี้ เอกสารที่เป็นสำเนาทุกฉบับ ต้องลงนามรับรองสำเนาถูกต้อง

ข้อ ๗.๒ กรณีที่ดินของส่วนราชการหรือหน่วยงานของรัฐ

(๑) สำเนาบัตรประจำตัวประชาชนของผู้ขออนุญาตสร้างวัด

(๒) สำเนาทะเบียนบ้านของผู้ขออนุญาตสร้างวัด

/ (๓) หนังสืออนุญาต...

- ๑) สำเนาบัตรประจำตัวประชาชนของผู้ขออนุญาตสร้างวัด
 - ๒) สำเนาทะเบียนบ้านของผู้ขออนุญาตสร้างวัด
 - ๓) หนังสือมอบอำนาจ หรือหนังสือยินยอมให้ดำเนินการขออนุญาตสร้างวัด
- ข้อ ๗.๑ กรณีที่ดินของเอกชน

- (๑) สำเนาบัตรประจำตัวประชาชนของผู้ยกที่ดินให้สร้างวัด
- (๒) สำเนาทะเบียนบ้านของผู้ยกที่ดินให้สร้างวัด
- (๓) สำเนาหนังสือแสดงกรรมสิทธิ์หรือสิทธิครอบครองที่ดินที่จะใช้สร้างวัด

ได้แก่ โฉนดที่ดิน หรือหนังสือรับรองการทำประโยชน์ (น.ส. ๓) หรือ (น.ส. ๓ ก.) หรือ (น.ส. ๓ ข.)

กรณีผู้ยกที่ดินให้สร้างวัดมีคู่สมรสต้องแนบเอกสารเพิ่มเติม ประกอบด้วย

- หนังสือยินยอม พร้อมด้วยสำเนาทะเบียนสมรส
- สำเนาบัตรประจำตัวประชาชน และสำเนาทะเบียนบ้านของคู่สมรส กรณีหม้าย

เนื่องจากหย่าร้าง ต้องแนบสำเนาหนังสือสำคัญการหย่า กรณีคู่สมรสเสียชีวิตต้องแนบสำเนาทะเบียนสมรส และสำเนาใบมรณบัตรของคู่สมรส

(๔) หนังสือสัญญาตกลงยกที่ดินให้สร้างวัด (ศถ.๒) ที่ผู้ถือกรรมสิทธิ์ในที่ดินนั้น

ได้ทำไว้กับสำนักงานพระพุทธศาสนาแห่งชาติ เพื่อเป็นการแสดงเจตนาว่าจะยกที่ดินให้สร้างวัด

(๕) แผนที่แสดงที่ตั้งสถานที่ที่ขออนุญาตสร้างวัด โดยให้ระบุตำแหน่งสถานที่

ที่ขออนุญาตสร้างวัด ชื่อหมู่บ้าน วัด และสถานที่สำคัญใกล้เคียงโดยรอบ และเส้นทางคมนาคมโดยสังเขป

(๖) แผนผังแสดงเขตที่ดิน อาคาร และสิ่งปลูกสร้างภายในที่ดินที่จะใช้สร้างวัด

โดยผู้ขออนุญาตสร้างวัดต้องจัดทำแผนผังแสดงรูปที่ดินที่ถูกต้องตามหนังสือสำคัญที่ดินและ/หรือหนังสืออนุญาตให้ใช้ที่ดิน พร้อมแสดงสิ่งก่อสร้างอาคารเสนาสนะที่มีอยู่ (ถ้ามี) โดยมีข้อกำหนด ดังนี้

(๖.๑) การเขียนแผนผังแสดงเขตที่ดินและสิ่งก่อสร้างของวัด ให้จัดทำ

แบบพิมพ์เขียว หรือกระดาษขาว ขนาดไม่ต่ำกว่า A๓ โดยกำหนดให้ใช้มาตราส่วนสำหรับแผนผัง ดังนี้

- ที่ดินมีเนื้อที่ไม่เกิน ๑๐ ไร่ ให้ใช้มาตราส่วน ๑ : ๕๐๐
- ที่ดินมีเนื้อที่ ๑๐ - ๒๐ ไร่ ให้ใช้มาตราส่วน ๑ : ๗๕๐
- ที่ดินมีเนื้อที่มากกว่า ๒๐ ไร่ ให้ใช้มาตราส่วนตามความเหมาะสม หรือประมาณ ๑ : ๑๐๐๐

(๖.๒) ให้ระบุอาคารเสนาสนะต่าง ๆ ในแผนผัง ประกอบด้วย อุโบสถ ศาลาการเปรียญ กุฏิที่พักสงฆ์ เป็นต้น ภายในที่ดินที่ขออนุญาตสร้างวัด โดยต้องมีขนาดและตำแหน่งตามสภาพความเป็นจริง หรือจะเกิดขึ้นในอนาคตให้ชัดเจน

(๗) ภาพถ่ายบริเวณที่ดินที่ขอสร้างวัด

ทั้งนี้ เอกสารที่เป็นสำเนาทุกฉบับ ต้องลงนามรับรองสำเนาถูกต้อง

ข้อ ๗.๒ กรณีที่ดินของส่วนราชการหรือหน่วยงานของรัฐ

(๑) สำเนาบัตรประจำตัวประชาชนของผู้ขออนุญาตสร้างวัด

(๒) สำเนาทะเบียนบ้านของผู้ขออนุญาตสร้างวัด

/ (๓) หนังสืออนุญาต...

ข้อ ๑๒ ให้สำนักงานพระพุทธศาสนาจังหวัดจัดเก็บคำขออนุญาตสร้างวัด และเอกสารประกอบคำขออนุญาตสร้างวัด อย่างเป็นระบบสามารถสืบค้นได้ และจัดทำทะเบียนการสร้างวัดแยกเป็นรายปี โดยให้ระบุข้อมูล ประกอบด้วย ชื่อ - สกุล และที่อยู่ของผู้ขออนุญาตสร้างวัด ที่ตั้งที่ขอสร้างวัด สังกัดคณะสงฆ์ และวันที่ประกาศอนุญาตให้สร้างวัด

ข้อ ๑๓ ให้ผู้อำนวยการสำนักงานพระพุทธศาสนาแห่งชาติ รักษาการให้เป็นไปตามระเบียบนี้

ประกาศ ณ วันที่ ๓๐ ตุลาคม พ.ศ. ๒๕๖๑

พันตำรวจโท

W.

(พงศ์พร พรหมณ์เสนห์)

ผู้อำนวยการสำนักงานพระพุทธศาสนาแห่งชาติ

หมวด ๒
การตั้งวัด

การตั้งวัด

ตามกฎหมายกระทรวงการสร้าง การตั้ง การรวม การย้าย และการยุบเลิกวัด
การขอรับพระราชทานวิสุงคามสีมา และการยกวัดร้างขึ้นเป็นวัดมีพระภิกษุอยู่จำพรรษา
พ.ศ. ๒๕๕๙ (หมวด ๒)

หลักเกณฑ์ในการขออนุญาตตั้งวัด

๑. สถานที่ตั้งวัดและเสนาสนะ จะต้องเป็นวัดที่สร้างขึ้นในสถานที่ตามแผนที่ แผนที่ และ เอกสารสิทธิที่ดินที่ได้รับอนุญาตให้สร้างวัดนั้น และต้องมีเสนาสนะสิ่งปลูกสร้างแล้วเสร็จ (ตามเงื่อนไข) เป็น หลักฐานมั่นคง เหมาะสมที่จะเป็นที่พำนักของพระภิกษุสงฆ์

๒. ชื่อวัด ในการเสนอรายงานขอตั้งวัด (ศถ.๓) จะต้องระบุชื่อวัดที่ขอตั้ง พร้อมชี้แจงเหตุผล ประกอบในรายงานขออนุญาตตั้งวัด ให้ชัดเจน กะทัดรัด เข้าใจง่ายมีความหมาย และชื่อที่ขอตั้งจะต้องผ่าน ความเห็นชอบทุกชั้นตามลำดับที่กำหนดในกฎกระทรวง

๓. จำนวนพระภิกษุที่จะอยู่ประจำ มีจำนวนไม่น้อยกว่า ๑ รูป และให้เสนอชื่อผู้จะเป็น เจ้าอาวาส พร้อมด้วยอายุ พรรษา สังกัดวัดเดิม (ตามหนังสือสุทธิ) โดยพระภิกษุที่จะเป็น เจ้าอาวาสจะต้องมีคุณสมบัติตามพระราชบัญญัติคณะสงฆ์ พ.ศ. ๒๕๐๕

๔. ผู้ขอตั้งวัดจะต้องเป็นบุคคลคนเดียวกับผู้ที่ได้รับอนุญาตให้สร้างวัด กรณีเป็นบุคคลอื่น จะต้องหนังสือมอบอำนาจให้ดำเนินการแทน

๕. เอกสาร หลักฐาน ทุกฉบับที่ประกอบเรื่องต้องเป็นเอกสารที่ถูกต้องครบถ้วน

๖. กรณีวัดตั้งอยู่ในที่ดินของผู้มีกรรมสิทธิ์ ให้ผู้มีกรรมสิทธิ์ หรือทายาท ดำเนินการโอนที่ดิน พร้อมทั้งอาคารและสิ่งปลูกสร้างให้แก่วัดที่ตั้งขึ้นภายใน ๙๐ วัน นับแต่วันที่ได้รับแจ้งการให้ความเห็นชอบของ มหาเถรสมาคม

๗. กรณีวัดตั้งอยู่ในที่ดินของส่วนราชการหรือหน่วยงานของรัฐ ให้สำนักงานพระพุทธศาสนา แห่งชาติแจ้งการประกาศตั้งวัดให้ส่วนราชการหรือหน่วยงานของรัฐที่เป็นผู้อนุญาตให้ใช้ที่ดินที่วัดนั้นตั้งอยู่ทราบ

๘. ให้สำนักงานพระพุทธศาสนาแห่งชาติแจ้งให้วัดที่ตั้งขึ้นในที่ดินของส่วนราชการหรือ หน่วยงานของรัฐ ปฏิบัติตามเงื่อนไขการอนุญาตให้ใช้ประโยชน์ในที่ดินดังกล่าว

เอกสารหลักฐานประกอบการขออนุญาตตั้งวัด

๑. รายงานการขออนุญาตตั้งวัด (ศถ.๓) ควรพิมพ์หรือเขียนรายละเอียดให้ครบถ้วนและ ชัดเจน รายการสิ่งปลูกสร้างของวัดให้ลงรายละเอียดทุกรายการที่สร้างขึ้น ถ้ามีหลายรายการอาจทำเป็นบัญชี แนบประกอบ โดยบอกขนาด และราคาสิ่งปลูกสร้าง

๒. สำเนาหนังสืออนุญาตให้สร้างวัด

๓. ภาพถ่ายอาคารเสนาสนะของวัดที่เป็นฉบับภาพสี พร้อมลงลายมือชื่อรับรองภาพถ่ายว่า เป็นเสนาสนะของวัดที่ขอตั้งจริง จำนวนไม่น้อยกว่า ๕ รูป ควรถ่ายภาพให้เห็นสิ่งปลูกสร้างอย่างทั่วถึง ชัดเจน และครบถ้วน

๔. สำเนาหนังสือสุทธิของพระภิกษุที่จะเป็นเจ้าอาวาส ต้องมีอายุพรรษาตั้งแต่ ๕ พรรษา ขึ้นไป พร้อมบัญชีรายชื่อของพระภิกษุที่อยู่พำนักประจำ สำเนาหนังสือสุทธิของพระภิกษุทุกรูป พร้อมรับรองสำเนาถูกต้อง

๕. สำเนาบัตรประจำตัวประชาชนและสำเนาทะเบียนบ้านของผู้ขออนุญาตตั้งวัด ซึ่งจะต้องเป็นบุคคลคนเดียวกับผู้ได้รับอนุญาตให้สร้างวัด หากมีการเปลี่ยนแปลงชื่อ ที่อยู่ จะต้องมียุทธศาสตร์การเปลี่ยนชื่อ ที่อยู่ แนบประกอบ กรณีไม่เป็นบุคคลคนเดียวกับผู้ได้รับอนุญาตให้สร้าง ต้องมีหนังสือมอบอำนาจจากผู้ได้รับอนุญาตสร้าง หรือทายาท พร้อมเอกสารหลักฐานประกอบ

๖. ที่ดิน

ที่ดินของทางราชการ	ที่ดินเอกชน
<p>- หนังสืออนุญาตให้ใช้ที่ดินเพื่อสร้างวัดจาก ส่วนราชการหรือหน่วยงานของรัฐ</p> <p>* เอกสารที่เป็นสำเนาให้รับรองสำเนาถูกต้องทุกฉบับ</p>	<p>- หนังสือแสดงกรรมสิทธิ์หรือสิทธิครอบครองที่ดิน ที่จะใช้ตั้งวัด ซึ่งต้องมีเนื้อที่ไม่น้อยกว่า ๖ ไร่ และเป็น สถานที่เดียวกันกับที่ได้รับอนุญาตให้สร้างวัด</p> <p>- หนังสือสัญญาที่ผู้มีกรรมสิทธิ์ในที่ดินได้ทำไว้กับ สำนักงานพระพุทธศาสนาแห่งชาติ ถึงการแสดง เจตนาว่าจะยกที่ดินให้วัดต่อไป</p> <p>- กรณีผู้ยกที่ดินให้สร้างวัดมีคู่สมรสต้องแนบเอกสาร ดังนี้</p> <ol style="list-style-type: none"> ๑. หนังสือยินยอมของคู่สมรส ๒. สำเนาบัตรประจำตัวประชาชน และสำเนาทะเบียนบ้านของคู่สมรส ๓. สำเนาทะเบียนสมรส ๔. กรณีหม้ายเนื่องจากหย่า ต้องแนบหนังสือสำคัญ การหย่า ๕. กรณีคู่สมรสเสียชีวิตต้องแนบสำเนาทะเบียน สมรส และใบมรณะบัตรของคู่สมรส <p>* เอกสารที่เป็นสำเนาให้รับรองสำเนาถูกต้องทุกฉบับ</p>

๗. แผนผังแสดงอาคารเสนาสนะ สิ่งปลูกสร้าง

๘. แผนที่แสดงจุดที่ตั้งวัดและ ให้ระบุชื่อบ้าน ชื่อวัดที่อยู่ข้างเคียงโดยรอบ เส้นทางคมนาคม ติดต่อกับวัดที่ขออนุญาตสร้างและกำหนดระยะทางไว้ด้วย

๙. ในกรณีที่ผู้ได้รับอนุญาตให้สร้างวัดถึงแก่กรรม หรือย้ายถิ่นฐาน ให้แนบบัตรหรือ หนังสือมอบอำนาจด้วย

๑๐. กรณีสถานที่ที่ได้รับอนุญาตให้สร้างวัดมีการเปลี่ยนแปลงเขตการปกครองต้องแนบ เอกสารการเปลี่ยนแปลงเขตการปกครองของกระทรวงมหาดไทย หรือหนังสือรับรองจากเจ้าหน้าที่ปกครอง ท้องถิ่นเพื่อประกอบการพิจารณาด้วย

๑๑. สำเนาเอกสารทุกฉบับให้ข้าราชการผู้มีหน้าที่เกี่ยวข้อง ระดับปฏิบัติการขึ้นไป เป็นผู้รับรองสำเนาถูกต้อง

ขั้นตอนการดำเนินการขออนุญาตตั้งวัด

๑. ผู้รับอนุญาตสร้างวัด ทายาท หรือผู้แทน ยื่นรายงานการขอตั้งวัดต่อผู้อำนวยการสำนักงานพระพุทธศาสนาจังหวัด
๒. ให้ผู้อำนวยการสำนักงานพระพุทธศาสนาจังหวัด ขอความเห็นจาก เจ้าคณะตำบล, เจ้าคณะอำเภอ, นายอำเภอ และเจ้าคณะจังหวัด แล้วเสนอรายงานต่อผู้ว่าราชการจังหวัด
๓. ให้ผู้ว่าราชการจังหวัดเสนอรายงานต่อ เจ้าคณะภาค, เจ้าคณะใหญ่ และผู้อำนวยการสำนักงานพระพุทธศาสนาแห่งชาติ เพื่อพิจารณา
๔. ให้ผู้อำนวยการสำนักงานพระพุทธศาสนาแห่งชาติ นำเสนอที่ประชุมคณะกรรมการพิจารณาและกลั่นกรองการตั้งชื่อวัด จากนั้นจึงเสนอขอรับความเห็นชอบจากมหาเถรสมาคม
๕. เมื่อมหาเถรสมาคมเห็นชอบแล้ว จัดทำประกาศตั้งวัด เพื่อเสนอผู้อำนวยการสำนักงานพระพุทธศาสนาแห่งชาติ ลงนามประกาศ
๖. ให้ผู้อำนวยการสำนักงานพระพุทธศาสนาแห่งชาติ แจ้งผู้ว่าราชการจังหวัด, เจ้าคณะภาค, เจ้าคณะใหญ่ และนายกรัฐมนตรื ทราบ และประกาศเรื่องการตั้งวัดในราชกิจจานุเบกษา
๗. ให้ผู้ว่าราชการจังหวัด แจ้งผู้ขอตั้งวัด, เจ้าคณะจังหวัด และผู้เกี่ยวข้องทราบ
๘. เมื่อมหาเถรสมาคมเห็นชอบแล้ว ให้ผู้ได้รับอนุญาตสร้างวัด ทายาท หรือผู้แทน ดำเนินการโอนที่ดินและสิ่งปลูกสร้างให้แก่วัดนั้นตามกฎหมาย และให้บันทึกประวัติของวัดนั้นไว้เป็นหลักฐาน
๙. การโอนที่ดินและสิ่งปลูกสร้างให้แก่วัดที่ตั้งใหม่ ต้องโอนภายใน ๙๐ วัน นับจากวันที่ได้รับแจ้งการให้ความเห็นชอบของมหาเถรสมาคม
๑๐. กรณีวัดตั้งอยู่ในที่ดินของส่วนราชการหรือหน่วยงานของรัฐ ให้สำนักงานพระพุทธศาสนาแห่งชาติแจ้งการประกาศตั้งวัดให้ส่วนราชการหรือหน่วยงานของรัฐที่เป็นผู้อนุญาตให้ใช้ที่ดินที่วัดนั้นตั้งอยู่ทราบ
๑๑. ให้สำนักงานพระพุทธศาสนาแห่งชาติแจ้งให้วัดที่ตั้งขึ้นในที่ดินของส่วนราชการหรือหน่วยงานของรัฐ ปฏิบัติตามเงื่อนไขการอนุญาตให้ใช้ประโยชน์ในที่ดินดังกล่าว

แผนผังการดำเนินการตั้งวัด

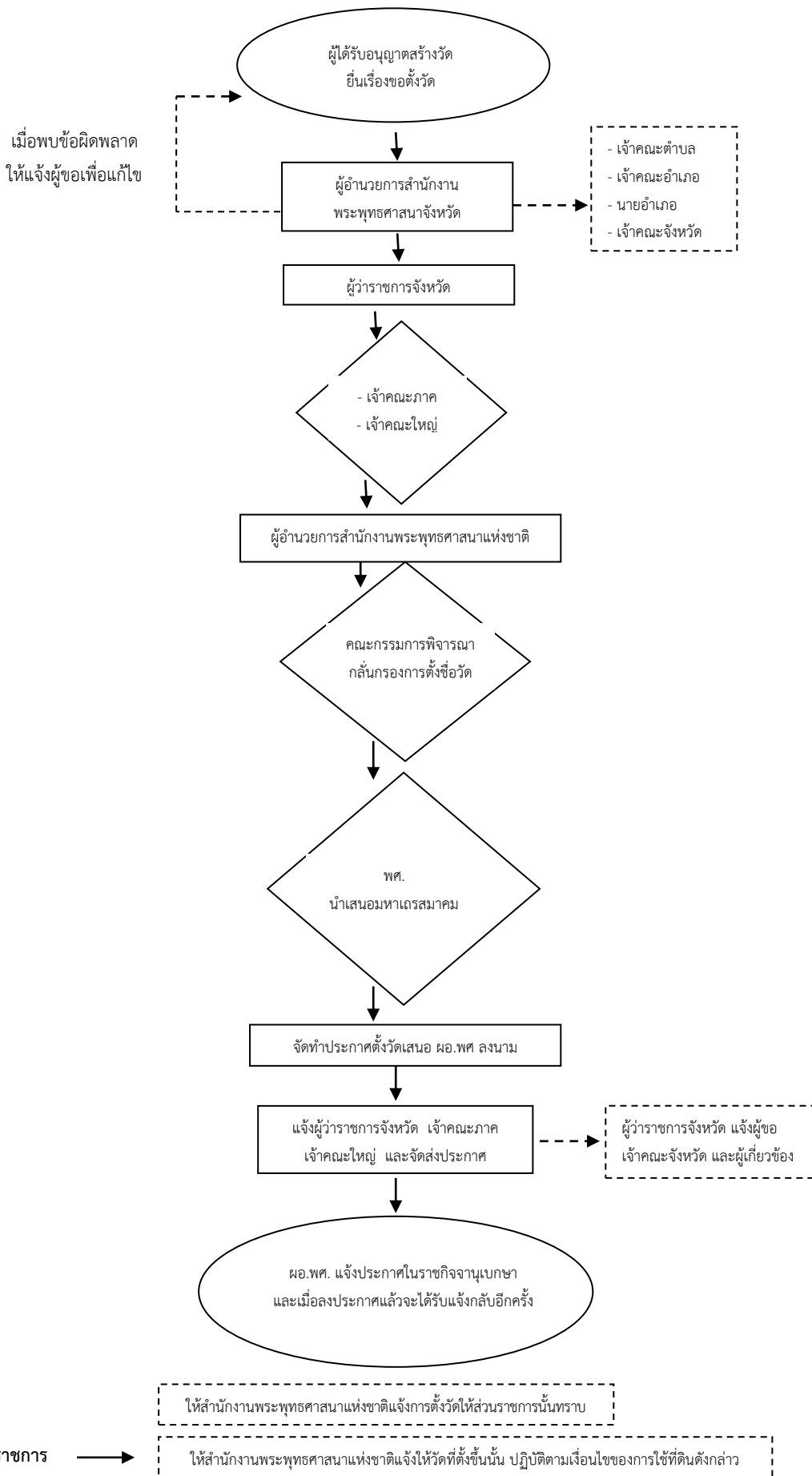

รายงานขอตั้งวัด

เขียนที่.....
.....
.....

วันที่.....เดือน..... พ.ศ.

เรื่อง รายงานขอตั้งวัด
เรียน ผู้อำนวยการสำนักงานพระพุทธศาสนาจังหวัด.....
สิ่งที่ส่งมาด้วย รายการตามเอกสารแนบท้าย

ตามที่อนุญาตให้ข้าพเจ้าสร้างวัดขึ้นในที่ดินของ.....
หนังสือสำคัญที่ดิน / หนังสืออนุญาตให้ใช้ที่ดินราชการ
จำนวนเนื้อที่.....ไร่.....งาน.....ตารางวา ณ บ้าน.....หมู่ที่.....
ตำบล.....อำเภอ.....จังหวัด.....
ตามหนังสืออนุญาตให้สร้างวัด ลงวันที่.....เดือน..... พ.ศ..... นั้น
ข้าพเจ้าได้จัดการก่อสร้างเสนาสนะและถาวรวัตถุขึ้นเป็นหลักฐานมั่นคงแล้ว คือ

- ก. (๑) กุฏิ กว้าง.....เมตร ยาว.....เมตร
จำนวน.....หลัง ค่าก่อสร้าง.....บาท
- (๒) ศาลาการเปรียญ กว้าง.....เมตร ยาว.....เมตร
จำนวน.....หลัง ค่าก่อสร้าง.....บาท
- (๓)

ข. มีพระภิกษุสามเณร พำนักเป็นประจำ คือ พระภิกษุ.....รูป สามเณร.....รูป
และมีพระ.....อายุ.....ปี พรรษา..... สังกัดวัด.....
ตำบล.....อำเภอ.....จังหวัด.....จะเป็นเจ้าอาวาส

ค. ข้าพเจ้าขอตั้งชื่อวัดว่า “วัด.....” นิกาย.....
เหตุผลที่ตั้งชื่อวัดว่า “วัด.....” เพราะ.....

ง. ข้าพเจ้าได้แนบแผนที่แสดงจุดที่ตั้งวัด แผนผังแสดงสิ่งปลูกสร้างและภาพถ่ายเสนาสนะ และถาวรวัตถุของวัดเพื่อประกอบการพิจารณาด้วยแล้ว
ขอให้ทางราชการได้โปรดพิจารณาประกาศตั้งวัดต่อไป

ขอแสดงความนับถือ

(ลงชื่อ).....ผู้ขอตั้งวัด
(.....)
เบอร์โทรศัพท์.....

ความเห็นของเจ้าคณะตำบล

เห็นสมควรให้ตั้งวัดได้ โดยใช้ชื่อว่า.....

(ลงนาม).....
(.....)
เจ้าคณะตำบล.....
วันที่.....เดือน.....พ.ศ.....

ความเห็นของเจ้าคณะอำเภอ

เห็นสมควรให้ตั้งวัดได้ โดยใช้ชื่อว่า.....

(ลงนาม).....
(.....)
เจ้าคณะอำเภอ.....
วันที่.....เดือน.....พ.ศ.....

ความเห็นของนายอำเภอท้องที่

ตรวจสอบแล้วปรากฏว่า ได้ก่อสร้างเสนาสนะและถาวรวัตถุลงในที่ดินที่ได้รับอนุญาตให้ใช้สร้างวัด
พร้อมที่จะเป็นที่พำนักของพระภิกษุสงฆ์ได้

จึงเห็นควรอนุญาตให้ตั้งวัดได้ โดยใช้ชื่อว่า.....

(ลงนาม).....

(.....)

นายอำเภอ.....

วันที่.....เดือน.....พ.ศ.....

ความเห็นของเจ้าคณะจังหวัด

เห็นสมควรให้ตั้งวัดได้ โดยใช้ชื่อว่า.....

(ลงนาม).....

(.....)

เจ้าคณะจังหวัด.....

วันที่.....เดือน.....พ.ศ.....

ความเห็นของผู้ว่าราชการจังหวัด

ตรวจสอบแล้วปรากฏว่า ได้ก่อสร้างเสนาสนะและถาวรวัตถุลงในที่ดินที่ได้รับอนุญาตให้ใช้สร้างวัด
พร้อมที่จะเป็นที่พำนักของพระภิกษุสงฆ์และประกอบศาสนกิจได้

จึงเห็นควรอนุญาตให้ตั้งวัดได้ โดยใช้ชื่อว่า.....

(ลงนาม).....

(.....)

ผู้ว่าราชการจังหวัด.....

วันที่.....เดือน.....พ.ศ.....

ความเห็นของเจ้าคณะภาค

เห็นสมควรให้ตั้งวัดได้ โดยใช้ชื่อว่า.....

(ลงนาม).....

(.....)

เจ้าคณะภาค.....

วันที่.....เดือน.....พ.ศ.....

ความเห็นของเจ้าคณะใหญ่

เห็นสมควรให้ตั้งวัดได้ โดยใช้ชื่อว่า.....

(ลงนาม).....

(.....)

เจ้าคณะใหญ่.....

วันที่.....เดือน.....พ.ศ.....

กองพุทธศาสนสถาน

สำนักงานพระพุทธศาสนาแห่งชาติ

หมายเหตุ สิ่งที่ส่งมาด้วย หมายถึง เอกสารประกอบการพิจารณา คือ

๑. รายงานการขออนุญาตตั้งวัด (ศถ.๓) ควรพิมพ์หรือเขียนรายละเอียดให้ครบถ้วนและชัดเจน รายการสิ่งปลูกสร้างของวัดให้ลงรายละเอียดทุกรายการที่สร้างขึ้น ถ้ามีหลายรายการอาจทำเป็นบัญชีแนบประกอบ โดยบอกขนาด และราคาสิ่งปลูกสร้าง

๒. สำเนาหนังสืออนุญาตให้สร้างวัด

๓. ภาพถ่ายอาคารเสนาสนะของวัดที่เป็นฉบับภาพสี พร้อมลงลายมือชื่อรับรองภาพถ่ายว่าเป็นเสนาสนะของวัดที่ขอตั้งจริง จำนวนไม่น้อยกว่า ๕ รูป ควรถ่ายภาพให้เห็นสิ่งปลูกสร้างอย่างทั่วถึง ชัดเจน และครบถ้วน

๔. สำเนาหนังสือสุทธิของพระภิกษุที่จะเป็นเจ้าอาวาส ต้องมีอายุพรรษาตั้งแต่ ๕ พรรษาขึ้นไป พร้อมบัญชีรายชื่อของพระภิกษุที่จะอยู่พำนักประจำ สำเนาหนังสือสุทธิของพระภิกษุทุกรูป พร้อมรับรองสำเนาถูกต้อง

๕. สำเนาบัตรประจำตัวประชาชนและสำเนาทะเบียนบ้านของผู้ขออนุญาตตั้งวัด ซึ่งจะต้องเป็นบุคคลคนเดียวกับผู้ที่ได้รับอนุญาตให้สร้างวัด หากมีการเปลี่ยนแปลงชื่อ ที่อยู่ ต้องมีหลักฐานการเปลี่ยนชื่อ ที่อยู่ แนบประกอบ กรณีไม่เป็นบุคคลคนเดียวกับผู้ได้รับอนุญาตให้สร้าง ต้องมีหนังสือมอบอำนาจจากผู้ได้รับอนุญาตสร้าง หรือทายาท พร้อมเอกสารหลักฐานประกอบ

๖. กรณีเป็นที่ดินของทางราชการ ให้แนบหนังสืออนุญาตให้ใช้ที่ดินเพื่อสร้างวัดจากส่วนราชการหรือหน่วยงานของรัฐที่ดิน

๗. กรณีเป็นที่ดินของเอกชน ให้แนบ

๗.๑ หนังสือแสดงกรรมสิทธิ์หรือสิทธิครอบครองที่ดิน ที่จะใช้ตั้งวัด ซึ่งต้องมีเนื้อที่ไม่น้อยกว่า ๖ ไร่ และเป็นสถานที่เดียวกันกับที่ได้รับอนุญาตให้สร้างวัด

๗.๒ หนังสือสัญญาที่ผู้มีกรรมสิทธิ์ในที่ดินได้ทำไว้กับสำนักงานพระพุทธศาสนาแห่งชาติ ถึงการแสดงเจตนาว่าจะยกที่ดินให้วัดต่อไป

๗.๓ หนังสือยินยอมของคู่สมรส

๗.๔. สำเนาบัตรประจำตัวประชาชน และสำเนาทะเบียนบ้านของคู่สมรส

๗.๕. สำเนาทะเบียนสมรส

๗.๖. กรณีหม้ายเนื่องจากหย่า ต้องแนบหนังสือสำคัญการหย่า

๗.๗ . กรณีคู่สมรสเสียชีวิตต้องแนบสำเนาทะเบียนสมรส และใบมรณะบัตรของคู่สมรส

๘. แผนผังแสดงอาคารเสนาสนะ สิ่งปลูกสร้าง

๙. แผนที่แสดงจุดที่ตั้งวัดและ ให้ระบุชื่อบ้าน ชื่อวัดที่อยู่ข้างเคียงโดยรอบ เส้นทางคมนาคมติดต่อกับวัดที่ขออนุญาตสร้างและกำหนดระยะทางไว้ด้วย

๑๐. ในกรณีที่ได้รับอนุญาตให้สร้างวัดถึงแก่กรรม หรือย้ายถิ่นฐาน ให้แนบใบมรณะบัตร หรือหนังสือมอบอำนาจด้วย

๑๑. กรณีสถานที่ที่ได้รับอนุญาตให้สร้างวัดมีการเปลี่ยนแปลงเขตการปกครอง ต้องแนบเอกสารการเปลี่ยนแปลงเขตการปกครองของกระทรวงมหาดไทย หรือหนังสือรับรองจากเจ้าหน้าที่ปกครอง ท้องถิ่นเพื่อประกอบการพิจารณาด้วย

๑๒. สำเนาเอกสารทุกฉบับให้ข้าราชการผู้มีหน้าที่เกี่ยวข้อง ระดับปฏิบัติการขึ้นไป เป็นผู้รับรองสำเนาถูกต้อง

สิ่งที่ต้องแนบพร้อมรายงานขอตั้งวัด

๑. รายงานการขออนุญาตตั้งวัด (ศถ.๓)
๒. สำเนาหนังสืออนุญาตให้สร้างวัด
๓. ภาพถ่ายอาคารเสนาสนะของวัดที่เป็นฉบับภาพสี
๔. สำเนาหนังสือสุทธิของพระภิกษุที่จะเป็นเจ้าอาวาส
๕. บัญชีรายชื่อพระภิกษุที่อยู่จำพรรษา, สำเนาหนังสือสุทธิของพระภิกษุที่อยู่จำพรรษา
๖. สำเนาบัตรประจำตัวประชาชนและสำเนาทะเบียนบ้านของผู้ขออนุญาตตั้งวัด
๗. สำเนาหนังสือแสดงกรรมสิทธิ์หรือสิทธิครอบครองที่ดิน(โฉนด)
๘. สำเนาหนังสือสัญญาที่ผู้มีกรรมสิทธิ์ในที่ดินได้ทำไว้กับสำนักงานพระพุทธศาสนาแห่งชาติ
 - สำเนาหนังสือยินยอมของคู่สมรส - สำเนาบัตรประจำตัวประชาชน และสำเนาทะเบียนบ้านของคู่สมรส
 - สำเนาทะเบียนสมรส
๙. แผนผังแสดงอาคารเสนาสนะ สิ่งปลูกสร้าง
๑๐. แผนที่แสดงจุดที่ตั้งวัด และแสดงเส้นทางคมนาคมไปวัด

หมวด ๓
การรวมวัด

การรวมวัด

ตามกฎกระทรวงการสร้าง การตั้ง การรวม การย้าย และการยุบเลิกวัด
การขอรับพระราชทานวิสุงคามสีมา และการยกวัดร้างขึ้นเป็นวัดมีพระภิกษุอยู่จำพรรษา
พ.ศ. ๒๕๕๙ (หมวด ๓)

การรวมวัด คือการรวมวัดตั้งแต่สองวัดที่อยู่ใกล้ชิดกันให้เป็นวัดเดียว จะเป็นการรวมระหว่างวัดที่มีพระภิกษุอยู่จำพรรษาเข้าด้วยกัน หรือรวมวัดร้างเข้ากับวัดที่มีพระภิกษุอยู่จำพรรษา ก็สามารถกระทำได้โดยต้องดำเนินการให้เป็นไปตามหลักเกณฑ์ ขั้นตอน และวิธีการที่กำหนด

หลักเกณฑ์การรวมวัด

๑. ต้องเป็นการรวมระหว่างวัดที่มีพระภิกษุอยู่จำพรรษาเข้าด้วยกัน หรือรวมวัดร้างเข้ากับวัดที่มีพระภิกษุอยู่จำพรรษา ซึ่งวัดนั้น ๆ มีพื้นที่อยู่ใกล้กันหรือติดต่อกัน
๒. พื้นที่ของวัดร้างที่จะขอรวมวัดต้องเป็นพื้นที่ที่ปลอดภาระ ไม่มีการจัดประโยชน์
๓. วัดร้างที่จะขอรวมต้องมีชื่อปรากฏอยู่ในทะเบียนที่ดินศาสนสมบัติกลางและวัดร้าง
๔. เป็นการรวมเพื่อประโยชน์แก่การปกครองของคณะสงฆ์
๕. เป็นการรวมเพื่อประโยชน์แก่การบำรุงวัดให้เจริญยิ่งขึ้น
๖. เจ้าคณะปกครองสงฆ์เจ้าสังกัดจนถึงเจ้าคณะภาค และเจ้าหน้าที่ฝ่ายบ้านเมืองจนถึงผู้ว่าราชการจังหวัดเห็นสมควร
๗. กรณีที่ดินที่ตั้งวัดเป็นที่ดินของส่วนราชการ เมื่อมีการรวมวัดแล้วให้สำนักงานพระพุทธศาสนาแห่งชาติ แจ้งต่อส่วนราชการนั้น ทราบ

เอกสารหลักฐานประกอบการรวมวัด

๑. แบบรายงานการขอรวมวัด (ศถ.๔)
๒. สำเนาประกาศตั้งวัดของวัดที่มีพระภิกษุอยู่จำพรรษา กรณีวัดที่มีพระภิกษุอยู่จำพรรษที่ตั้งวัดขึ้นก่อน พ.ศ. ๒๔๘๔ ให้มีหนังสือรับรองสภาพวัด
๓. ประวัติวัดร้างที่จะรวม
๔. สำเนาหนังสือสำคัญแสดงกรรมสิทธิ์สำหรับที่ดินที่ตั้งวัด ของทั้ง ๒ วัด ที่จะรวมกัน
๕. รายละเอียดพระภิกษุที่จะเป็นเจ้าอาวาส รายละเอียดพระภิกษุสามเณรที่อยู่ประจำ และบุคคลที่อยู่ในวัด
 ๖. สำเนาหนังสือสุทธิของพระภิกษุที่จะเป็นเจ้าอาวาส
 ๗. สำเนาทราตั้งเจ้าอาวาส
 ๘. แผนที่แสดงที่ตั้งของวัด ๒ วัด ที่จะรวมกัน
 ๙. แผนผังอาคารสิ่งปลูกสร้างของทั้ง ๒ วัด ที่จะรวมกัน
 - เนื้อที่ ๖ - ๑๐ ไร่ ใช้มาตราส่วน ๑ : ๕๐๐
 - เนื้อที่ ๑๐ - ๒๐ ไร่ ใช้มาตราส่วน ๑ : ๗๕๐
 - เนื้อที่มากกว่า ๒๐ ไร่ ให้ใช้มาตราส่วนตามความเหมาะสม หรือประมาณ ๑ : ๑๐๐๐
 ๑๐. ภาพถ่ายอาคารเสนาสนะและบริเวณพื้นที่ของวัดทั้ง ๒ วัด ที่จะรวมกัน
 ๑๑. สำเนารายงานการประชุมของคณะกรรมการหมู่บ้านที่ให้ความเห็นชอบในการรวมวัด

๑๒. สำเนารายงานการประชุมของสภาตำบล หรือสภาองค์การบริหารส่วนตำบลที่ให้ความเห็นชอบในการรวมวัด

๑๓. กรณีมีการขึ้นโบราณสถานและผูกกันเขตโบราณสถานไว้ในพื้นที่ของวัดที่จะรวมวัด ให้มีเอกสารการกันเขตโบราณสถาน

ขั้นตอนการดำเนินการรวมวัด

๑. เจ้าอาวาสเสนอรายงานการรวมวัดไปยังผู้อำนวยการสำนักงานพระพุทธศาสนาจังหวัด
๒. ให้ผู้อำนวยการสำนักงานพระพุทธศาสนาจังหวัดขอความเห็นจากเจ้าคณะตำบล เจ้าคณะอำเภอ นายอำเภอ เจ้าคณะจังหวัด และเสนอรายงานพร้อมความเห็นต่อผู้ว่าราชการจังหวัด
๓. ให้ผู้ว่าราชการจังหวัดเสนอรายงานไปยังเจ้าคณะภาค เจ้าคณะใหญ่ และผู้อำนวยการสำนักงานพระพุทธศาสนาแห่งชาติ เพื่อพิจารณาตามลำดับ
๔. เมื่อเอกสารมาถึงสำนักงานพระพุทธศาสนาแห่งชาติ จะทำการตรวจสอบเอกสาร ตรวจสอบการขึ้นทะเบียนที่ดินศาสนสมบัติกลางและวัดร้าง และการจัดประโยชน์ในพื้นที่วัดร้างที่จะมีการรวมวัด
๕. เจ้าคณะหนใหญ่และเจ้าหน้าที่สำนักงานพระพุทธศาสนาแห่งชาติ ลงพื้นที่เพื่อตรวจสอบสภาพวัดที่ขอรวมวัด
๖. นำเสนอผลการลงพื้นที่ตรวจสอบสภาพวัด เพื่อสมเด็จพระมหาธีรราชเจ้า พิจารณาก่อนเสนอมหาเถรสมาคม
๗. ให้ผู้อำนวยการสำนักงานพระพุทธศาสนาแห่งชาติเสนอรายงานการรวมวัดพร้อมความเห็นต่อมหาเถรสมาคม
๘. ให้ผู้อำนวยการสำนักงานพระพุทธศาสนาแห่งชาติประกาศรวมวัด
๙. ให้ผู้อำนวยการสำนักงานพระพุทธศาสนาแห่งชาติ แจ้งผู้ว่าราชการจังหวัด เจ้าคณะภาค และเจ้าคณะใหญ่ ทราบ
๑๑. ให้ผู้ว่าราชการจังหวัดแจ้งการรวมวัดต่อผู้ขอ และเจ้าคณะจังหวัดทราบ
๑๒. ให้ผู้อำนวยการสำนักงานพระพุทธศาสนาแห่งชาติ ประกาศลงในราชกิจจานุเบกษา

แผนผังการดำเนินการรวมวัด

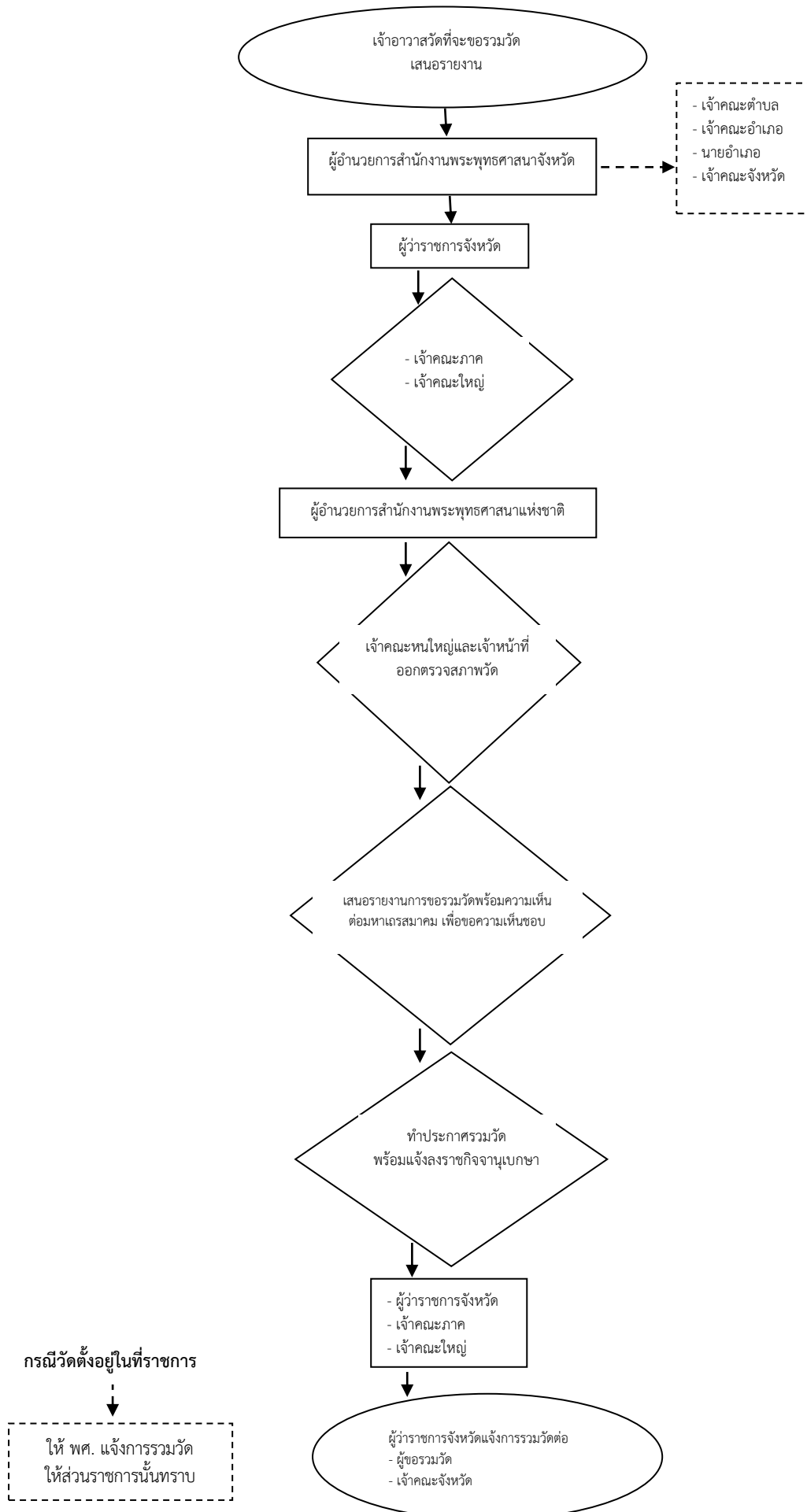

รายงานขอรวมวัด

เขียนที่.....
.....
.....

วันที่.....เดือน..... พ.ศ.

เรื่อง การขอรวมวัด

เจริญพร ผู้อำนวยการสำนักงานพระพุทธศาสนาจังหวัด.....

สิ่งที่ส่งมาด้วย รายการตามเอกสารแนบท้าย

ด้วยอาตมาภาพได้พิจารณาเห็นว่าวัด.....ตั้งอยู่ที่บ้านหมู่ที่.....

ตำบล.....อำเภอ.....จังหวัด.....ควรจะรวมกับวัด.....

ตั้งอยู่ที่บ้านหมู่ที่.....ตำบล.....อำเภอ.....จังหวัด.....ซึ่งเป็น

วัดอยู่ใกล้ชิดกัน โดยเหตุผลว่า.....

.....
.....
.....
.....
.....

ฉะนั้น จึงขอรวมวัด.....กับวัด.....และเมื่อรวมกันแล้ว
จะขอตั้งนามวัดว่า “วัด.....”

จึงเจริญพรมาเพื่อพิจารณาดำเนินการ

ขอเจริญพร

(ลงนาม).....

(.....)

เจ้าอาวาสวัด

ความเห็นของเจ้าคณะตำบล.....

.....

(ลงชื่อ).....

(.....)

เจ้าคณะตำบล.....

วันที่.....เดือน..... พ.ศ.....

ความเห็นของเจ้าคณะอำเภอ.....

.....

(ลงชื่อ).....

(.....)

เจ้าคณะอำเภอ.....

วันที่.....เดือน.....พ.ศ.....

ความเห็นของนายอำเภอ.....

.....

(ลงชื่อ).....

(.....)

นายอำเภอ.....

วันที่.....เดือน.....พ.ศ.....

ความเห็นของเจ้าคณะจังหวัด.....

.....

(ลงชื่อ).....

(.....)

เจ้าคณะจังหวัด.....

วันที่.....เดือน.....พ.ศ.....

ความเห็นของผู้อำนวยการสำนักงานพระพุทธศาสนาจังหวัด.....

.....

(ลงชื่อ).....

(.....)

ผู้อำนวยการสำนักงานพระพุทธศาสนาจังหวัด.....

วันที่.....เดือน.....พ.ศ.....

ความเห็นของผู้ว่าราชการจังหวัด.....

.....

(ลงชื่อ).....

(.....)

ผู้ว่าราชการจังหวัด.....

วันที่.....เดือน.....พ.ศ.....

ความเห็นของเจ้าคณะภาค.....

.....

(ลงชื่อ).....

(.....)

เจ้าคณะภาค.....

วันที่.....เดือน.....พ.ศ.....

ความเห็นของเจ้าคณะใหญ่หน.....

.....

(ลงชื่อ).....

(.....)

เจ้าคณะใหญ่หน.....

วันที่.....เดือน.....พ.ศ.....

กองพุทธศาสนสถาน

สำนักงานพระพุทธศาสนาแห่งชาติ

- หมายเหตุ** สิ่งที่ส่งมาด้วย หมายถึง เอกสารประกอบการพิจารณา คือ
๑. แบบรายงานการขอรวมวัด (ศถ.๔)
 ๒. สำเนาประกาศตั้งวัด หรือหนังสือรับรองสภาพวัด
 ๓. ประวัติวัดร้างที่จะรวม
 ๔. สำเนาหนังสือสำคัญแสดงกรรมสิทธิ์สำหรับที่ดินที่ตั้งวัด ของทั้ง 2 วัด ที่จะรวมกัน
 ๕. รายละเอียดพระภิกษุที่จะเป็นเจ้าอาวาส รายละเอียดพระภิกษุสามเณรที่อยู่ประจำ และบุคคลที่อยู่ในวัด
 ๖. สำเนาหนังสือสุทธิของพระภิกษุที่จะเป็นเจ้าอาวาส
 ๗. สำเนาทราตั้งเจ้าอาวาส
 ๘. แผนที่ตั้งวัด
 ๙. แผนผังอาคารสิ่งปลูกสร้าง
 ๑๐. ภาพถ่ายอาคารเสนาสนะ
 ๑๑. สำเนารายงานการประชุมของคณะกรรมการหมู่บ้านที่ให้ความเห็นชอบ
 ๑๒. สำเนารายงานการประชุมของสภาตำบล หรือสภาองค์การบริหารส่วนตำบลที่ให้ความเห็นชอบ
 ๑๓. กรณีมีการขึ้นโบราณสถานและถูกกันเขตโบราณสถานไว้ ให้มีเอกสารการกันเขตโบราณสถาน

หมวด ๔
การย้ายวัด

การย้ายวัด

ตามกฎกระทรวงการสร้าง การตั้ง การรวม การย้าย และการยุบเลิกวัด
การขอรับพระราชทานวิสุงคามสีมา และการยกวัดสร้างขึ้นเป็นวัดมีพระภิกษุอยู่จำพรรษา
พ.ศ. ๒๕๕๙ (หมวด ๔)

การย้ายวัด คือการย้ายจากที่ดินที่ตั้งวัดเดิมไปตั้งในที่ดินแห่งใหม่ จะด้วยสาเหตุใดก็ตามที่ทำให้สถานที่ตั้งวัดเดิมเปลี่ยนแปลงไปในทางไม่เหมาะสมที่จะเป็นที่พำนักของพระภิกษุสงฆ์ และไม่สะดวกต่อการทำบุญบำเพ็ญกุศลของศาสนิกชน เช่นวัดประสบภัยทางธรรมชาติอยู่เนื่อง ๆ หรือราษฎรอพยพไปตั้งถิ่นฐานในที่แห่งใหม่ หรือถูกผลกระทบจากการสร้างอ่างเก็บน้ำ สร้างถนน เป็นต้น ซึ่งจำเป็นหรือสมควรจะย้ายวัดไปตั้งในที่แห่งใหม่เพื่อความเจริญมั่นคงแห่งวัดนั้น

หลักเกณฑ์การย้ายวัด

๑. สถานที่ตั้งวัดเดิมเปลี่ยนแปลงไปในทางที่ไม่เหมาะสมที่จะเป็นที่พำนักของพระภิกษุสงฆ์หรือการประกอบศาสนกิจ
๒. การจัดหาที่ดินที่ตั้งวัด การย้ายทรัพย์สินของวัดและการก่อสร้างวัดใหม่ ให้เป็นหน้าที่ของผู้ขอย้ายวัด
๓. ที่ดินที่ตั้งวัดใหม่ต้องเป็นกรรมสิทธิ์ของวัด หากเป็นของเอกชนต้องมีเอกสารหลักฐาน แสดงการยกที่ดินให้เป็นที่ตั้งวัดให้ครบถ้วน หากเป็นที่ของราชการต้องได้รับอนุญาตจากหน่วยงานที่ดูแลพื้นที่นั้นในการตั้งวัด
๔. ต้องมีจำนวนเงินและสัมภาระที่จะใช้ในการก่อสร้างวัดใหม่ หรือค่าพาติกรรมที่ได้รับทดแทนกรณีได้รับผลกระทบจากโครงการของทางราชการ
๕. ให้นำความในข้อ ๕ ข้อ ๖ ข้อ ๗ และข้อ ๘ ของกฎกระทรวงการสร้าง การตั้ง การรวม การย้าย และการยุบเลิกวัด การขอรับพระราชทานวิสุงคามสีมา และการยกวัดสร้างขึ้นเป็นวัดมีพระภิกษุอยู่จำพรรษา พ.ศ. ๒๕๕๙ มาบังคับโดยอนุโลม
๖. กรณีที่ตั้งวัดเดิมเป็นที่ราชการ ให้สำนักงานพระพุทธศาสนาแห่งชาติส่งคืนที่ดินนั้น แก่ส่วนราชการหรือหน่วยงานของรัฐที่อนุญาตให้ใช้ที่ดิน

เอกสารหลักฐานประกอบการย้ายวัด

๑. รายงานการขอย้ายวัด (ศถ ๕)
๒. สำเนาประกาศตั้งวัด หรือหนังสือรับรองสภาพวัด
๓. สำเนาหนังสือสำคัญแสดงกรรมสิทธิ์สำหรับที่ดินที่ตั้งวัดเดิม
๔. สำเนาหนังสือสำคัญแสดงกรรมสิทธิ์สำหรับที่ดินที่ตั้งวัดใหม่
๕. สำเนาบัญชีทรัพย์สินของวัด
๖. แผนที่ตั้งวัดเดิม และที่ตั้งวัดแห่งใหม่
๗. แผนผังอาคารสิ่งปลูกสร้างที่ตั้งวัดใหม่
๘. ภาพถ่ายอาคารเสนาสนะในที่ตั้งวัดใหม่
๙. สำเนารายงานการประชุมของคณะกรรมการหมู่บ้านที่ให้ความเห็นชอบ
๑๐. สำเนารายงานการประชุมของสภาตำบล หรือสภาองค์การบริหารส่วนตำบลที่ให้ความเห็นชอบ

ขั้นตอนและวิธีดำเนินการ

๑. เจ้าอาวาสเสนอรายงานการขอย้ายวัดไปยังผู้อำนวยการสำนักงานพระพุทธศาสนาจังหวัด
๒. ให้ผู้อำนวยการสำนักงานพระพุทธศาสนาจังหวัด ขอความเห็นจากเจ้าคณะตำบล เจ้าคณะอำเภอ นายอำเภอ และเจ้าคณะจังหวัด
๓. ให้ผู้อำนวยการสำนักงานพระพุทธศาสนาจังหวัด เสนอรายงานการขอย้ายวัดต่อผู้ว่าราชการจังหวัด
๔. ให้ผู้ว่าราชการจังหวัดเสนอรายงานการขอย้ายวัดไปยัง เจ้าคณะภาค เจ้าคณะใหญ่ และผู้อำนวยการสำนักงานพระพุทธศาสนาแห่งชาติ
๕. เจ้าคณะใหญ่และเจ้าหน้าที่สำนักงานพระพุทธศาสนาแห่งชาติลงพื้นที่เพื่อตรวจสอบสภาพพื้นที่เดิม พื้นที่ใหม่ และวัดที่ขอย้าย
๖. ให้ผู้อำนวยการสำนักงานพระพุทธศาสนาแห่งชาติเสนอรายงานการขอย้ายวัดพร้อมความเห็นต่อมหาเถรสมาคม
๗. เมื่อมหาเถรสมาคมเห็นชอบ ให้ผู้อำนวยการสำนักงานพระพุทธศาสนาแห่งชาติ จัดทำประกาศย้ายวัด และแจ้งผู้ว่าราชการจังหวัด เจ้าคณะภาค เจ้าคณะใหญ่ และประกาศลงราชกิจจานุเบกษา
๘. ให้ผู้ว่าราชการจังหวัดแจ้งการย้ายวัดต่อผู้ขอย้ายวัด และเจ้าคณะจังหวัด
๙. กรณีที่ดินที่ตั้งวัดเดิมเป็นที่ของส่วนราชการ ให้สำนักงานพระพุทธศาสนาแห่งชาติส่งคืนที่ดินดังกล่าวแก่ส่วนราชการส่วนนั้น

แผนผังการดำเนินการย้ายวัด

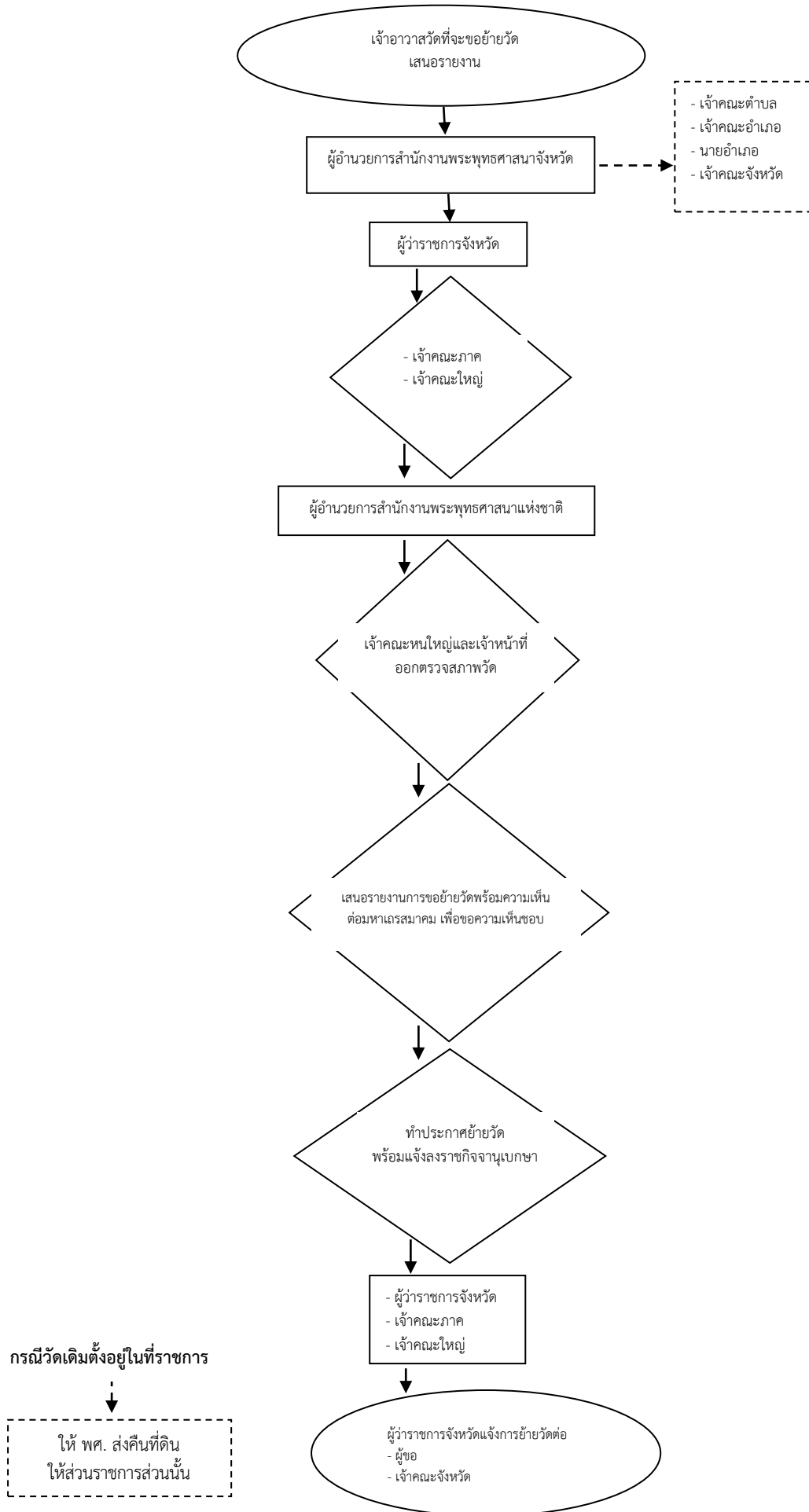

รายงานขอย้ายวัด

เขียนที่.....
.....
.....

วันที่.....เดือน..... พ.ศ.

เรื่อง ขอย้ายวัด.....

เจริญพร ผู้อำนวยการสำนักงานพระพุทธศาสนาจังหวัด.....

สิ่งที่ส่งมาด้วย รายการตามเอกสารแนบท้าย

ด้วยได้พิจารณาเห็นว่าวัด.....ตำบล.....อำเภอ.....
จังหวัด.....สมควรย้ายไปตั้งที่ตำบล.....อำเภอ.....จังหวัด.....
ด้วยเหตุผลว่า.....
.....
.....
.....
.....
.....

ฉะนั้น จึงขอเสนอขอย้ายวัด.....ไปตั้งที่ตำบล.....อำเภอ.....
จังหวัด.....

ขอเจริญพร

(ลงนาม).....

(.....)

เจ้าอาวาสวัด

ความเห็นของเจ้าคณะตำบล.....
.....

(ลงชื่อ).....

(.....)

เจ้าคณะตำบล.....

วันที่.....เดือน..... พ.ศ.....

ความเห็นของเจ้าคณะอำเภอ.....

.....

(ลงชื่อ).....

(.....)

เจ้าคณะอำเภอ.....

วันที่.....เดือน.....พ.ศ.....

ความเห็นของนายอำเภอ.....

.....

(ลงชื่อ).....

(.....)

นายอำเภอ.....

วันที่.....เดือน.....พ.ศ.....

ความเห็นของเจ้าคณะจังหวัด.....

.....

(ลงชื่อ).....

(.....)

เจ้าคณะจังหวัด.....

วันที่.....เดือน.....พ.ศ.....

ความเห็นของผู้อำนวยการสำนักงานพระพุทธศาสนาจังหวัด.....

.....

(ลงชื่อ).....

(.....)

ผู้อำนวยการสำนักงานพระพุทธศาสนาจังหวัด.....

วันที่.....เดือน.....พ.ศ.....

ความเห็นของผู้ว่าราชการจังหวัด.....

.....

(ลงชื่อ).....

(.....)

ผู้ว่าราชการจังหวัด.....

วันที่.....เดือน.....พ.ศ.....

ความเห็นของเจ้าคณะภาค.....

.....

(ลงชื่อ).....

(.....)

เจ้าคณะภาค.....

วันที่.....เดือน.....พ.ศ.....

ความเห็นของเจ้าคณะใหญ่หน.....

.....

(ลงชื่อ).....

(.....)

เจ้าคณะใหญ่หน.....

วันที่.....เดือน.....พ.ศ.....

กองพุทธศาสนสถาน

สำนักงานพระพุทธศาสนาแห่งชาติ

หมายเหตุ

สิ่งที่ส่งมาด้วย หมายถึง เอกสารประกอบการพิจารณา คือ

๑. รายงานการขอย้ายวัด (ศถ ๕)
๒. สำเนาประกาศตั้งวัด หรือหนังสือรับรองสภาพวัด
๓. สำเนาหนังสือสำคัญแสดงกรรมสิทธิ์สำหรับที่ดินที่ตั้งวัดเดิม
๔. สำเนาหนังสือสำคัญแสดงกรรมสิทธิ์สำหรับที่ดินที่ตั้งวัดใหม่
๕. สำเนาบัญชีทรัพย์สินของวัด
๖. แผนที่ตั้งวัดเดิม และที่ตั้งวัดแห่งใหม่
๗. แผนผังอาคารสิ่งปลูกสร้างวัดใหม่
๘. ภาพถ่ายอาคารเสนาสนะ
๙. สำเนารายงานการประชุมของคณะกรรมการหมู่บ้านที่ให้ความเห็นชอบ
๑๐. สำเนารายงานการประชุมของสภาตำบล หรือสภาองค์การบริหารส่วนตำบลที่ให้ความเห็นชอบ

หมวด ๕
การยุบเลิกวัด

การยุบเลิกวัด

ตามกฎกระทรวงการสร้าง การตั้ง การรวม การย้าย และการยุบเลิกวัด
การขอรับพระราชทานวิสุงคามสีมา และการยกวัดร้างขึ้นเป็นวัดมีพระภิกษุอยู่จำพรรษา
พ.ศ. ๒๕๕๙ (หมวด ๕)

หลักเกณฑ์การยุบเลิกวัด

๑. เป็นวัดที่มีสภาพเสื่อมโทรม หรือมีเหตุอื่นอันไม่สมควรจะเป็นวัดต่อไป
๒. เป็นวัดร้างที่สำนักงานพระพุทธศาสนาแห่งชาติเห็นสมควรยุบเลิก
๓. ต้องดำเนินการให้เป็นไปตามหลักเกณฑ์ ขั้นตอน และวิธีการที่กำหนด

เอกสารหลักฐานประกอบการยุบเลิกวัด

๑. แบบรายงานขอยุบเลิกวัด (ศ.ถ. ๖)
๒. แบบกรอกประวัติวัดโดยละเอียด พร้อมกับเอกสารหลักฐานอ้างอิง
๓. สำเนาหนังสือประกาศตั้งวัด
๔. สำเนาหนังสือรับรองสภาพวัด กรณีเป็นวัดที่สร้างก่อนปี พ.ศ. ๒๔๘๔
๕. สำเนาหนังสือวิสุงคามสีมา (ถ้ามี)
๖. บัญชีชี้แจงรายละเอียดเกี่ยวกับทรัพย์สินของวัดที่ขอยุบเลิก
๗. สำเนารายงานการประชุมของคณะกรรมการหมู่บ้านที่ให้ความเห็นชอบ
๘. สำเนารายงานการประชุมของสภาตำบล หรือสภาองค์การบริหารส่วนตำบลที่ให้ความเห็นชอบ
๙. แผนที่โดยสังเขป แสดงที่ตั้งของวัดที่ขอยุบเลิก และสถานที่ใกล้เคียงที่สำคัญอื่นๆ
๑๐. ภาพถ่ายพื้นที่และอาคารเสนาสนะภายในวัด ไม่น้อยกว่า ๔ ภาพ โดยเจ้าอาวาสลงลายมือชื่อ

กำกับรับรองภาพถ่ายดังกล่าว

ขั้นตอนและวิธีดำเนินการ

๑. เจ้าอาวาสเสนอรายงานการขอยุบเลิกวัดไปยังผู้อำนวยการสำนักงานพระพุทธศาสนาจังหวัด
๒. ให้ผู้อำนวยการสำนักงานพระพุทธศาสนาจังหวัด ขอความเห็นจากเจ้าคณะตำบล เจ้าคณะอำเภอ นายอำเภอ และเจ้าคณะจังหวัด
๓. ให้ผู้อำนวยการสำนักงานพระพุทธศาสนาจังหวัด เสนอรายงานการขอยุบเลิกวัดต่อผู้ว่าราชการจังหวัด
๔. ให้ผู้ว่าราชการจังหวัดเสนอรายงานการขอยุบเลิกวัดไปยัง เจ้าคณะภาค เจ้าคณะใหญ่ และผู้อำนวยการสำนักงานพระพุทธศาสนาแห่งชาติ
๕. เจ้าคณะใหญ่และเจ้าหน้าที่สำนักงานพระพุทธศาสนาแห่งชาติ ลงพื้นที่ตรวจสอบสภาพพื้นที่ และสภาพวัดที่ขอยุบเลิก
๖. ให้ผู้อำนวยการสำนักงานพระพุทธศาสนาแห่งชาติเสนอรายงานการขอยุบเลิกวัดพร้อมความเห็นต่อมหาเถรสมาคม

๗. เมื่อมหาเถรสมาคมเห็นชอบ ให้ผู้อำนวยการสำนักงานพระพุทธศาสนาแห่งชาติ จัดทำประกาศ
ยุบเลิกวัด และแจ้งผู้ว่าราชการจังหวัด เจ้าคณะภาค เจ้าคณะใหญ่ และประกาศลงราชกิจจานุเบกษา

๘. ให้ผู้ว่าราชการจังหวัดแจ้งการยุบเลิกวัดต่อผู้ขอยุบเลิกวัด และเจ้าคณะจังหวัด

๙. กรณีการยุบเลิกวัดร้างที่ไม่มีพระภิกษุพำนักอยู่

- ให้ผู้อำนวยการสำนักงานพระพุทธศาสนาแห่งชาติเสนอเรื่องการขอยุบเลิกวัดร้างต่อ

มหาเถรสมาคม

- ให้ผู้อำนวยการสำนักงานพระพุทธศาสนาแห่งชาติ จัดทำประกาศยุบเลิกวัดร้าง และแจ้ง
ผู้ว่าราชการจังหวัด เจ้าคณะภาค เจ้าคณะใหญ่ และแจ้งประกาศลงราชกิจจานุเบกษา

- ให้ผู้ว่าราชการจังหวัดแจ้งการยุบเลิกวัดร้างต่อผู้ขอยุบเลิกวัด และเจ้าคณะจังหวัด

๑๐. กรณีที่ดินที่ตั้งวัดใดเป็นที่ของส่วนราชการ ให้สำนักงานพระพุทธศาสนาแห่งชาติส่งคืนที่ดิน
ดังกล่าวแก่ส่วนราชการส่วนนั้น

แผนผังการดำเนินการขุบเลิกวัด

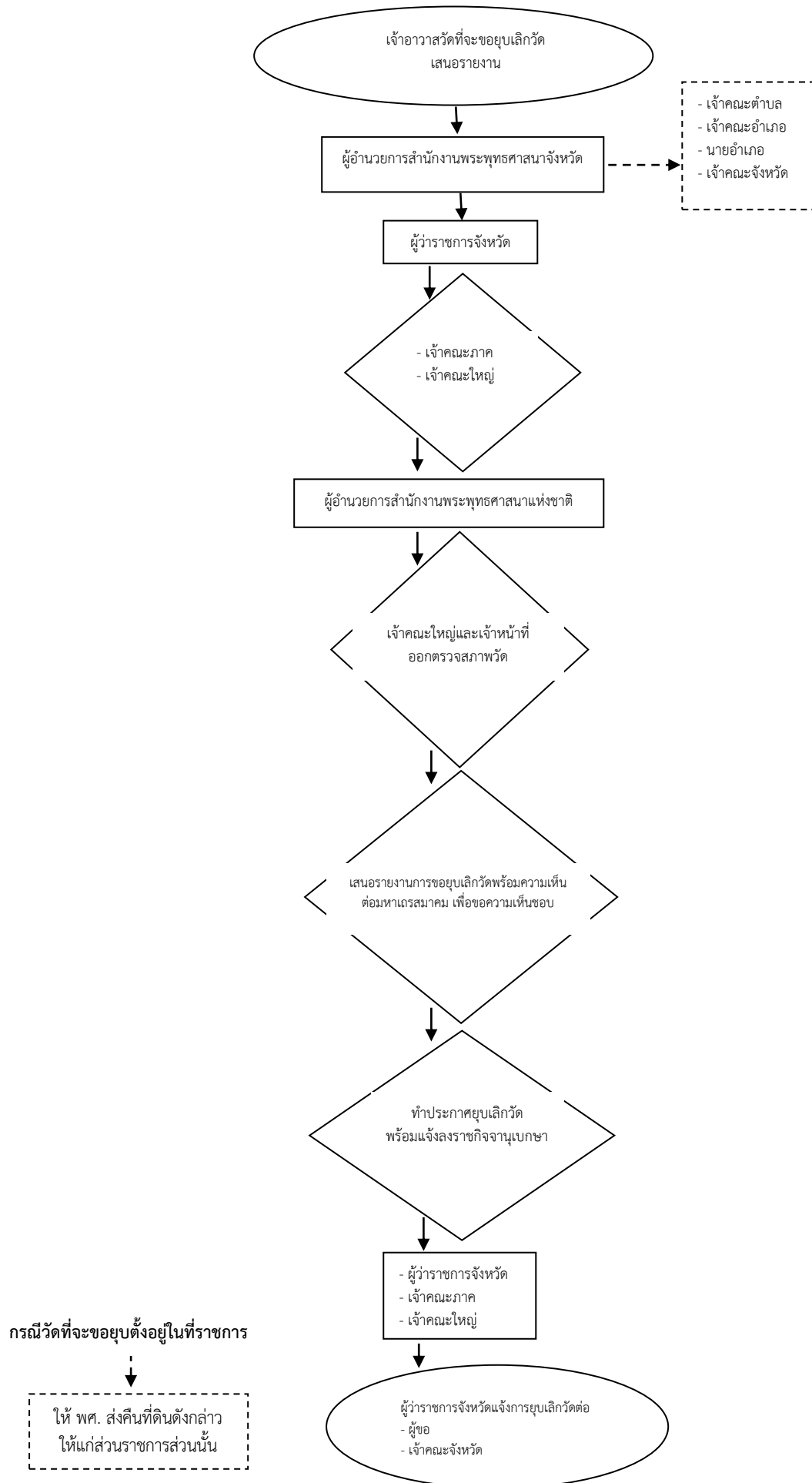

รายงานขอยุบเลิกวัด

เขียนที่.....
.....
.....

วันที่.....เดือน..... พ.ศ.

เรื่อง การขอยุบเลิกวัด

เจริญพร ผู้อำนวยการสำนักงานพระพุทธศาสนาจังหวัด.....

สิ่งที่ส่งมาด้วย รายการตามเอกสารแนบท้าย

ด้วยอาตมาภาพได้พิจารณาเห็นว่าวัด.....ตำบล.....

อำเภอ.....จังหวัด.....ควรยุบเลิกโดยเหตุผลว่า.....

.....
.....
.....
.....
.....

ฉะนั้น จึงขอยุบเลิกวัด.....ตำบล.....อำเภอ.....

จังหวัด.....

ขอเจริญพร

(ลงนาม).....

เจ้าอาวาสวัด.....

ความเห็นของเจ้าคณะตำบล.....

.....

(ลงชื่อ).....

(.....)

เจ้าคณะตำบล.....

วันที่.....เดือน..... พ.ศ.....

ความเห็นของเจ้าคณะอำเภอ.....

.....

(ลงชื่อ).....

(.....)

เจ้าคณะอำเภอ.....

วันที่.....เดือน.....พ.ศ.....

ความเห็นของนายอำเภอ.....

.....

(ลงชื่อ).....

(.....)

นายอำเภอ.....

วันที่.....เดือน.....พ.ศ.....

ความเห็นของเจ้าคณะจังหวัด.....

.....

(ลงชื่อ).....

(.....)

เจ้าคณะจังหวัด.....

วันที่.....เดือน.....พ.ศ.....

ความเห็นของผู้อำนวยการสำนักงานพระพุทธศาสนาจังหวัด.....

.....

(ลงชื่อ).....

(.....)

ผู้อำนวยการสำนักงานพระพุทธศาสนาจังหวัด.....

วันที่.....เดือน.....พ.ศ.....

ความเห็นของผู้ว่าราชการจังหวัด.....

.....

(ลงชื่อ).....

(.....)

ผู้ว่าราชการจังหวัด.....

วันที่.....เดือน.....พ.ศ.....

ความเห็นของเจ้าคณะภาค.....

.....

(ลงชื่อ).....

(.....)

เจ้าคณะภาค.....

วันที่.....เดือน.....พ.ศ.....

๓

ความเห็นของเจ้าคณะใหญ่หน.....

.....

(ลงชื่อ).....

(.....)

เจ้าคณะใหญ่หน.....

วันที่.....เดือน.....พ.ศ.....

กองพุทธศาสนสถาน

สำนักงานพระพุทธศาสนาแห่งชาติ

หมายเหตุ

สิ่งที่ส่งมาด้วย หมายถึง เอกสารประกอบการพิจารณา คือ

๑. แบบรายงานขอยุบเลิกวัด (ศ.ถ. ๖)
๒. แบบกรอกประวัติวัดโดยละเอียด พร้อมกับเอกสารหลักฐานอ้างอิง
๓. สำเนาหนังสือประกาศตั้งวัด
๔. สำเนาหนังสือรับรองสภาพวัด กรณีเป็นวัดที่สร้างก่อนปี พ.ศ. ๒๔๘๔
๕. สำเนาหนังสือวิสุคามสีมา (ถ้ามี)
๖. บัญชีรายละเอียดเกี่ยวกับทรัพย์สินของวัด
๗. สำเนารายงานการประชุมของคณะกรรมการหมู่บ้านที่ให้ความเห็นชอบ
๘. สำเนารายงานการประชุมของสภาตำบล หรือสภาองค์การบริหารส่วนตำบลที่ให้ความเห็นชอบ
๙. แผนที่โดยสังเขป แสดงที่ตั้งของสถานที่ที่จะขอเปลี่ยนแปลง และสถานที่ใกล้เคียงที่สำคัญอื่นๆ
๑๐. รูปถ่ายอาคารเสนาสนะภายในวัด ไม่น้อยกว่า ๔ ภาพ โดยเจ้าอาวาสลงลายมือชื่อกำกับด้วย

หมวด ๖

การขอรับพระราชทานวิสุงคามสีมา

การขอรับพระราชทานวิสุงคามสีมา

ตามกฎกระทรวงการสร้าง การตั้ง การรวม การย้าย และการยุบเลิกวัด
การขอรับพระราชทานวิสุงคามสีมา และการยกวัดร้างขึ้นเป็นวัดมีพระภิกษุอยู่จำพรรษา
พ.ศ. ๒๕๕๙ (หมวด ๖)

วิสุงคามสีมา คือที่ดินที่แยกต่างหากจากที่ดินของบ้านเมือง เป็นเขตพื้นที่ที่พระเจ้าแผ่นดินพระราชทาน
แก่สงฆ์เพื่อกระทำการสังฆกรรมได้ตามพระธรรมวินัย ซึ่งภายในวิสุงคามสีมานิยมสร้างอุโบสถไว้สำหรับการทำสังฆกรรม
ของสงฆ์ดังกล่าว วัดที่ได้รับพระราชทานวิสุงคามสีมาจึงเป็นวัดที่สมบูรณ์ในพระพุทธศาสนา

แนวทางในการขอรับพระราชทานวิสุงคามสีมา

๑. เป็นวัดที่ถูกต้องตามกฎหมาย
๒. มีชื่อ ที่อยู่ และปีที่ตั้งวัดถูกต้อง ปรากฏอยู่ในทะเบียนวัดของสำนักงานพระพุทธศาสนาแห่งชาติ
๓. มีอาคารเสนาสนะเป็นหลักฐานถาวร และมีพระภิกษุอยู่พำนักอยู่ประจำไม่น้อยกว่า ๕ รูป
ติดต่อกันเป็นเวลาไม่น้อยกว่า ๕ ปี แต่ระยะเวลา ๕ ปี มิให้ใช้บังคับแก่วัดที่สร้างอุโบสถเรียบร้อยแล้ว
๔. ที่ดินที่ตั้งวัดเป็นกรรมสิทธิ์ของวัด โดยมีเอกสารแสดงกรรมสิทธิ์หรือสิทธิครอบครองที่ดินเป็นชื่อวัด
อย่างถูกต้อง กรณีที่ดินที่ตั้งวัดเป็นที่ดินของทางราชการ ต้องมีหนังสืออนุญาตให้ใช้ประโยชน์ในที่ดินเพื่อสร้างวัด
ซึ่งหน่วยงานที่ดูแลรักษาที่ดินนั้นเป็นผู้ออกให้
๕. ได้รับความเห็นชอบจากเจ้าคณะตำบล เจ้าคณะอำเภอ นายอำเภอ เจ้าคณะจังหวัด ผู้ว่าราชการ
จังหวัด เจ้าคณะภาค และเจ้าคณะใหญ่

เอกสารหลักฐานประกอบการขอรับพระราชทานวิสุงคามสีมา

๑. แบบรายงานขอรับพระราชทานวิสุงคามสีมา (ศถ.๗)
๒. สำเนาตราตั้งเจ้าอาวาส และสำเนาสุทธิของเจ้าอาวาสวัด
๓. สำเนาประกาศตั้งวัด หรือหนังสือรับรองสภาพวัด
๔. สำเนาหนังสือสำคัญสำหรับที่ดินที่ตั้งวัด ซึ่งต้องเป็นกรรมสิทธิ์ของวัดโดยสมบูรณ์แล้ว หรือหนังสือ
อนุญาตให้ใช้ที่ดินของทางราชการเพื่อสร้างวัด
๕. แผนที่ตั้งวัด แสดงตำแหน่งที่ตั้งที่ดินที่ตั้งวัดสถานที่สำคัญที่ตั้งวัดใกล้เคียงโดยรอบและเส้นทาง
คมนาคมโดยสังเขป
๖. แผนผังอาคารสิ่งปลูกสร้างภายในวัด (กระดาศพิมพ์เขียว หรือกระดาศ A ๓) ระบุมาตราส่วนกำกับ
๗. ภาพถ่ายอุโบสถ (ที่สร้างเสร็จแล้ว หรือกำลังก่อสร้าง) จำนวน ๔ ภาพ พร้อมการลงนามรับรอง
ภาพถ่ายดังกล่าว
๘. ภาพถ่ายบริเวณวัด อาคารเสนาสนะ สิ่งปลูกสร้างที่มีอยู่ภายในวัด และภาพถ่ายอุโบสถทั้ง ๔ ด้าน (ถ้ามี)
๙. ในกรณีที่มีการเปลี่ยนแปลงการปกครองท้องถิ่นจากตำบลและอำเภอใหม่ ขอให้แนบสำเนาเอกสาร
การเปลี่ยนแปลงการปกครองใหม่ประกอบด้วย

ขั้นตอนการดำเนินการขอรับพระราชทานวิสุงคามสีมา

๑. เจ้าอาวาสเสนอรายงานขอรับพระราชทานวิสุงคามสีมา ตามแบบ (ศถ. ๗) ไปยังผู้อำนวยการสำนักงานพระพุทธศาสนาจังหวัด
๒. ให้ผู้อำนวยการสำนักงานพระพุทธศาสนาจังหวัดขอความเห็นจากเจ้าคณะตำบล เจ้าคณะอำเภอ นายอำเภอ และเจ้าคณะจังหวัดที่เกี่ยวข้อง
๓. ให้ผู้อำนวยการสำนักงานพระพุทธศาสนาจังหวัดเสนอรายงานพร้อมความเห็นต่อผู้ว่าราชการจังหวัด
๔. ให้ผู้ว่าราชการจังหวัดเสนอรายงานพร้อมความเห็นไปยังเจ้าคณะภาค เจ้าคณะใหญ่ และผู้อำนวยการสำนักงานพระพุทธศาสนาแห่งชาติ
๕. เมื่อสำนักงานพระพุทธศาสนาแห่งชาติได้รับเรื่องแล้วจะดำเนินการตรวจสอบเอกสารหลักฐานของแต่ละวัดให้ถูกต้องครบถ้วน จากนั้นรวบรวมและจัดทำบัญชีรายชื่อวัดเสนอขอรับพระราชทานวิสุงคามสีมา ประจำงวด (งวดการเสนอแต่ละครั้งขึ้นอยู่กับช่วงเวลาการรับพระราชทานวิสุงคามสีมาในแต่ละงวด) พร้อมทั้งข้อมูลวัดประกอบเสนอประจำงวด
๖. ให้ผู้อำนวยการสำนักงานพระพุทธศาสนาแห่งชาติ เสนอรายงานกราบทูลสมเด็จพระสังฆราชเพื่อทรงอนุมัติ
๗. สมเด็จพระสังฆราช ทรงพิจารณาให้ความเห็นชอบแล้ว สำนักงานพระพุทธศาสนาแห่งชาติ นำเรียน นายกรัฐมนตรี ลงนามหนังสือเรียนเลขาธิการคณะรัฐมนตรี เพื่อนำความกราบบังคมทูล พระกรุณาโปรดเกล้าฯ ขอรับพระราชทานวิสุงคามสีมา และประกาศในราชกิจจานุเบกษาต่อไป
๘. เมื่อมีพระบรมราชโองการโปรดเกล้าฯ พระราชทานวิสุงคามสีมาให้แก่วัดต่าง ๆ แล้ว สำนักงานพระพุทธศาสนาแห่งชาติ จัดทำสำเนาประกาศสำนักนายกรัฐมนตรี เรื่อง พระราชทานวิสุงคามสีมาตามรายชื่อที่ได้รับพระราชทาน
๙. ให้ผู้อำนวยการสำนักงานพระพุทธศาสนาแห่งชาติรายงานให้มหาเถรสมาคมทราบ
๑๐. ให้ผู้อำนวยการสำนักงานพระพุทธศาสนาแห่งชาติ แจ้งผู้ว่าราชการจังหวัด เจ้าคณะภาค และเจ้าคณะใหญ่ทราบ
๑๑. ให้ผู้ว่าราชการจังหวัดแจ้งการประกาศการได้รับพระราชทานวิสุงคามสีมา ให้ผู้ขอรับพระราชทานวิสุงคามสีมา และเจ้าคณะจังหวัดทราบ
๑๒. ให้นายอำเภอท้องที่ที่วัดนั้นตั้งอยู่ดำเนินการปักหมยเขตที่ดินตามที่ได้รับพระราชทาน

แผนผังการดำเนินการขอรับพระราชทานวิสุงคามสีมา

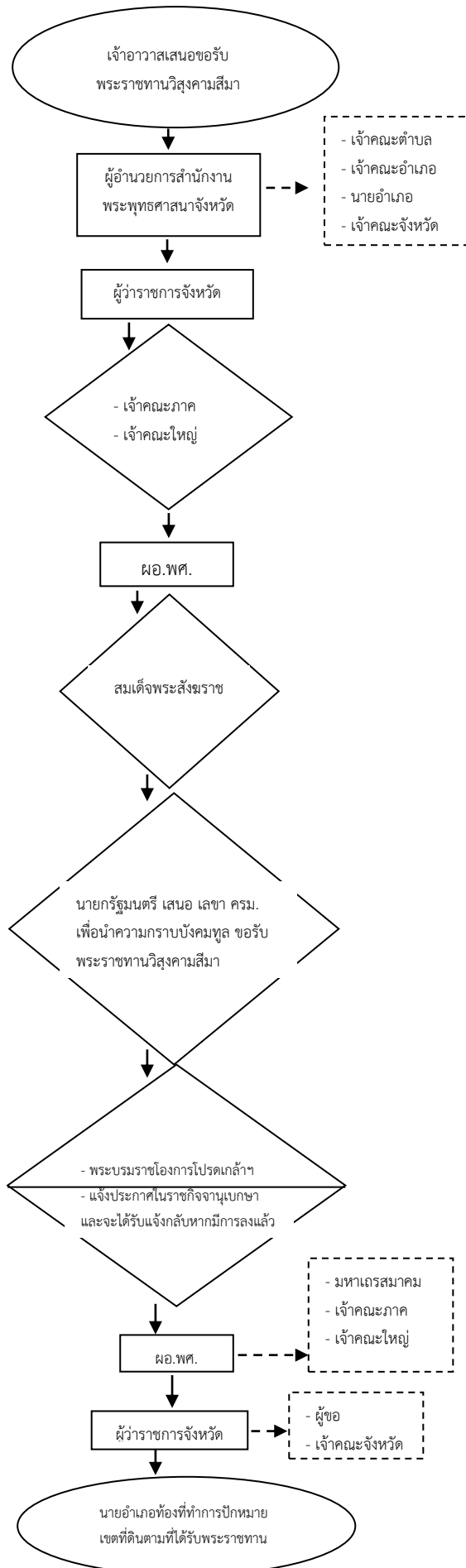

แบบรายงานขอรับพระราชทานวิสุงคามสีมา

เขียนที่.....
.....
.....

วันที่.....เดือน..... พ.ศ.

เรื่อง ขอรับพระราชทานวิสุงคามสีมา

เจริญพร ผู้อำนวยการสำนักงานพระพุทธศาสนาจังหวัด.....

สิ่งที่ส่งมาด้วย รายการตามเอกสารแนบท้าย

ด้วยวัด.....นิคม.....ตั้งอยู่บ้าน.....หมู่ที่.....

ตำบล.....อำเภอ.....จังหวัด.....

สมควรขอรับพระราชทานวิสุงคามสีมา เพื่อประโยชน์แก่พระสงฆ์ทำสังฆกรรมตามพระวินัย

จึงรายงานเพื่อขอรับความเห็นชอบในการขอรับพระราชทานวิสุงคามสีมา ดังเรียนต่อไปนี้ คือ

ข้อ ๑ วัด.....กระทรวงศึกษาธิการ/สำนักงานพระพุทธศาสนาแห่งชาติ
ได้ประกาศตั้งวัดตามที่ประกาศ ลงวันที่.....เดือน..... พ.ศ.

ข้อ ๒ มีเสนาสนะถาวรวัตถุเป็นหลักฐานแล้ว (สร้างเสร็จเรียบร้อยสมบูรณ์แล้ว) คือ

(๑) กุฏิ กว้าง.....เมตร ยาว.....เมตร จำนวน.....หลัง

(๒) ศาลาการเปรียญ กว้าง.....เมตร ยาว.....เมตร จำนวน.....หลัง

(๓) หอสวดมนต์ กว้าง.....เมตร ยาว.....เมตร จำนวน.....หลัง

(๔) อุโบสถ กว้าง.....เมตร ยาว.....เมตร จำนวน.....หลัง

(๕) โรงเรียนปริยัติธรรม กว้าง.....เมตร ยาว.....เมตร

(๖) อื่น ๆ

ข้อ ๓ มีพระภิกษุพำนักอยู่ประจำ (ย้อนหลัง ๕ ปี จนถึงปัจจุบัน) คือ

พ.ศ.จำนวน.....รูป

พ.ศ.จำนวน.....รูป

พ.ศ.จำนวน.....รูป

พ.ศ.จำนวน.....รูป

พ.ศ.จำนวน.....รูป

- ข้อ ๔ มีทุนทรัพย์ที่จะสร้างอุโบสถ จำนวน.....บาท (ในกรณีที่กำลังก่อสร้าง)
 - ข้อ ๕ มีประชาชนบำเพ็ญกุศลและทำนุบำรุงวัดประมาณ.....ครอบครัว.....คน
 - ข้อ ๖ อุโบสถตั้งอยู่บนหนังสือสำคัญที่ดิน
 ผู้ถือกรรมสิทธิ์ที่ดิน และได้แนบแผนที่
 แสดงเขตวัดและแผนผังแสดงเสนาสนะและถาวรวัตถุในวัด รวม.....ชุด
 - ข้อ ๗ ควรขอรับพระราชทานวิสุงคามสีมา กว้าง.....เมตร ยาว.....เมตร
 เป็นเนื้อที่.....ตารางเมตร
- ขอได้โปรดพิจารณาให้ความเห็นชอบ

ขอเจริญพร

(ลงนาม).....
 (.....)
 เจ้าอาวาสวัด.....

ความเห็นของเจ้าคณะตำบล.....

(ลงนาม).....
 (.....)
 เจ้าคณะตำบล.....
 วันที่.....เดือน..... พ.ศ.

ความเห็นของเจ้าคณะอำเภอ.....

(ลงนาม).....
 (.....)
 เจ้าคณะอำเภอ.....
 วันที่.....เดือน..... พ.ศ.

ความเห็นของนายอำเภอ.....

(ลงนาม).....
 (.....)
 นายอำเภอ.....
 วันที่.....เดือน..... พ.ศ.

ความเห็นของเจ้าคณะจังหวัด.....

(ลงนาม).....

(.....)

เจ้าคณะจังหวัด.....

วันที่.....เดือน..... พ.ศ.

ความเห็นของผู้อำนวยการสำนักงานพระพุทธศาสนาจังหวัด.....

(ลงนาม).....

(.....)

ผู้อำนวยการสำนักงานพระพุทธศาสนาจังหวัด.....

วันที่.....เดือน..... พ.ศ.

ความเห็นของผู้ว่าราชการจังหวัด.....

(ลงนาม).....

(.....)

ผู้ว่าราชการจังหวัด.....

วันที่.....เดือน..... พ.ศ.

ความเห็นของเจ้าคณะภาค.....

(ลงนาม).....

(.....)

เจ้าคณะภาค.....

วันที่.....เดือน..... พ.ศ.

ความเห็นของเจ้าคณะใหญ่.....

(ลงนาม).....

(.....)

เจ้าคณะใหญ่.....

วันที่.....เดือน..... พ.ศ.

กองพุทธศาสนสถาน

สำนักงานพระพุทธศาสนาแห่งชาติ

หมายเหตุ

สิ่งที่ส่งมาด้วย หมายถึง เอกสารประกอบการพิจารณา คือ

๑. สำเนาใบประกาศตั้งวัด / หนังสือรับรองสภาพวัด
๒. แผนที่ แผนผัง ที่ตั้งวัด และอาคารเสนาสนะภายในวัด โดยแสดงเขตวิสุงคามสีมาใน
 แผนผัง
๓. สำเนาเอกสารกรรมสิทธิ์ที่ดิน ที่ตั้งวัด หรือ สำเนาหนังสืออนุญาตให้ใช้ที่ดินเป็นสถานที่
 สร้างวัด (กรณีเป็นที่ดินของส่วนราชการ)
๔. ภาพถ่ายอุโบสถ (ที่สร้างเสร็จแล้วหรือกำลังก่อสร้าง) จำนวน ๔ ภาพ
๕. ในกรณีที่มีการเปลี่ยนแปลงการปกครองท้องที่จากตำบล และอำเภอ ใหม่ ขอให้
 แนบสำเนาเอกสารเปลี่ยนแปลงเขตการปกครองท้องที่ใหม่ ประกอบด้วย
 การจัดทำแบบรายงานขอรับพระราชทานวิสุงคามสีมา ขอให้จัดทำสำเนาไว้ที่เจ้าคณะใหญ่

๑ ชุด เจ้าคณะภาค ๑ ชุด จังหวัด ๑ ชุด สำนักงานพระพุทธศาสนาแห่งชาติ ๑ ชุด

หมวด ๗

การยกวัดร้างขึ้นเป็นวัดมีพระภิกษุอยู่จำพรรษา

การยกวัดร้างขึ้นเป็นวัดมีพระภิกษุอยู่จำพรรษา
ตามกฎกระทรวงการสร้าง การตั้ง การรวม การย้าย และการยุบเลิกวัด
การขอรับพระราชทานวิสุงคามสีมา และการยกวัดร้างขึ้นเป็นวัดมีพระภิกษุอยู่จำพรรษา
พ.ศ. ๒๕๕๙ (หมวด ๗)

วัดร้าง คือ วัดที่ไม่มีพระภิกษุอยู่พักอาศัย และในระหว่างที่ยังไม่มีการยุบเลิกวัด ให้สำนักงานพระพุทธศาสนาแห่งชาติ มีหน้าที่ปกครองดูแลรักษาวัดนั้น รวมทั้งที่วัด ที่ธรณีสงฆ์ และทรัพย์สินของวัดนั้นด้วย การยกวัดร้างขึ้นเป็นวัดมีพระภิกษุอยู่จำพรรษา ให้เป็นไปตามหลักเกณฑ์และวิธีการที่กำหนดในกฎกระทรวง ดังนั้น การจะฟื้นฟูบูรณะปฏิสังขรณ์วัดร้างให้กลับเป็นวัดมีพระสงฆ์ เพื่อประโยชน์ในการประกอบศาสนกิจบำเพ็ญกุศลของพุทธศาสนิกชนอีกครั้ง จึงสามารถกระทำได้ โดยต้องดำเนินการให้เป็นไปตามหลักเกณฑ์ ขั้นตอน และวิธีการที่กำหนด ดังนี้

หลักเกณฑ์การขอยกวัดร้างขึ้นเป็นวัดมีพระภิกษุอยู่จำพรรษา

๑. วัดร้างนั้นต้องดำเนินการขอปฏิสังขรณ์วัดร้าง และมหาเถรสมาคมมีมติเห็นชอบ
๒. เมื่อมหาเถรสมาคมมีมติเห็นชอบให้ปฏิสังขรณ์ได้ ให้ดำเนินการยกวัดร้างฯ เป็นขั้นตอนต่อไป
๓. วัดร้างนั้นได้รับการบูรณปฏิสังขรณ์จนมีเสนาสนะเป็นหลักฐานมั่นคง และอยู่ในสภาพที่สมควรพร้อมที่จะเป็นที่พำนักและจำพรรษาของพระภิกษุสงฆ์และการประกอบศาสนกิจ
๔. มีประชาชนในท้องถิ่นจำนวนมากพอที่จะทำนุบำรุงส่งเสริมให้วัดเจริญได้
๕. ตั้งอยู่ห่างจากวัดที่มีพระภิกษุอยู่จำพรรษาไม่ต่ำกว่า ๒ กิโลเมตร เว้นแต่จะมีเหตุอันสมควร
๖. มีที่ดินพอที่จะขยายให้วัดเจริญได้ซึ่งไม่น้อยกว่า ๖ ไร่ เว้นแต่จะมีเหตุจำเป็น
๗. มีหลักฐานแสดงว่าผู้บูรณปฏิสังขรณ์วัดร้างนั้นได้จัดให้มีพระภิกษุมานำพักอยู่ และจำพรรษาในวัดได้ไม่น้อยกว่า ๔ รูป
๘. เจ้าคณะปกครองสงฆ์ และเจ้าหน้าที่ฝ่ายบ้านเมือง พิจารณาเห็นสมควร
๙. มีชื่อปรากฏในทะเบียนที่ดินศาสนสมบัติกลางและวัดร้าง และไม่มีการจัดประโยชน์ในพื้นที่

เอกสารหลักฐานประกอบการขอปฏิสังขรณ์วัดร้าง

๑. แบบคำขออนุญาตปฏิสังขรณ์วัดร้าง (ศก.๑๐)
๒. หนังสือรับรองที่ตั้งวัดจากนายอำเภอ หรือหน่วยงานราชการปกครองท้องถิ่นที่วัดร้างตั้งอยู่
๓. สำเนาเอกสารแสดงกรรมสิทธิ์ที่ดินที่ตั้งวัดร้าง
๔. แผนที่ตั้งวัด
๕. แผนผังแสดงอาคารสิ่งปลูกสร้างในปัจจุบันที่ปรากฏในพื้นที่ และ ที่จะเกิดขึ้นในอนาคต
๖. หนังสือแสดงการยินยอมของพระภิกษุที่จะเข้าพำนักอาศัย พร้อมสำเนาหนังสือสุทธิพระภิกษุทุกรูป
๗. บัญชีรายชื่อประชาชนในท้องถิ่นที่จะใช้วัดประกอบศาสนกิจ
๘. สำเนาบัตรประจำตัวประชาชนของผู้ขออนุญาตปฏิสังขรณ์วัดร้าง พร้อมสำเนาทะเบียนบ้าน และหลักฐานการเงินหรือทรัพย์สินที่เพียงพอจะดำเนินการปฏิสังขรณ์วัดร้างนั้น
๙. กรณีมีถาวรวัตถุและปูชนียสถาน ให้มีแผนผังแสดงตำแหน่งถาวรวัตถุและปูชนียสถานนั้น
๑๐. กรณีมีการขึ้นทะเบียนโบราณสถานและถูกกันเขตโบราณสถานไว้ ให้มีเอกสารการกันเขตโบราณสถาน
๑๑. ภาพถ่ายอาคารเสนาสนะในพื้นที่ ไม่น้อยกว่า ๕ ภาพ (ถ้ามี)

ขั้นตอนการปฏิสังขรณ์วัดร้าง

๑. ผู้ที่ประสงค์บูรณปฏิสังขรณ์วัดร้างยื่นคำขอ (ศถ.๑๐) ต่อผู้อำนวยการสำนักงานพระพุทธศาสนาจังหวัด
๒. ผู้อำนวยการสำนักงานพระพุทธศาสนาจังหวัด ขอความเห็นจากเจ้าคณะตำบล เจ้าคณะอำเภอ นายอำเภอ และเจ้าคณะจังหวัด
๓. ผู้อำนวยการสำนักงานพระพุทธศาสนาจังหวัด เสนอคำขอพร้อมความเห็นต่อผู้ว่าราชการจังหวัด
๔. ผู้ว่าราชการจังหวัด เสนอคำขอพร้อมความเห็นไปยังเจ้าคณะภาค เจ้าคณะใหญ่ และผู้อำนวยการสำนักงานพระพุทธศาสนาแห่งชาติ
๕. ผู้อำนวยการสำนักงานพระพุทธศาสนาแห่งชาติ เสนอคำขอต่อมหาเถรสมาคมเพื่อเห็นชอบ
๖. เมื่อมหาเถรสมาคมเห็นชอบแล้ว ให้ผู้อำนวยการสำนักงานพระพุทธศาสนาแห่งชาติ แจ้งผู้ยื่นคำขอทราบเป็นหนังสือ

เอกสารหลักฐานประกอบการยกวัดร้างขึ้นเป็นวัดมีพระภิกษุอยู่จำพรรษา

๑. แบบรายงานการยกวัดร้างขึ้นเป็นวัดมีพระภิกษุอยู่จำพรรษา (ศถ.๑๑)
๒. สำเนาหนังสือของประชาชนที่แสดงความจำนงจะขอยกวัดร้างขึ้นเป็นวัดมีพระภิกษุอยู่จำพรรษา พร้อมสำเนาบัตรประจำตัวประชาชน สำเนาทะเบียนบ้าน และหลักฐานการเงินหรือทรัพย์สิน
๓. สำเนาเอกสารแสดงกรรมสิทธิ์ที่ดินที่ตั้งวัดร้าง
๔. หนังสือแสดงการยินยอมของพระภิกษุที่จะเข้าพำนักอาศัย พร้อมสำเนาหนังสือสุทธิพระภิกษุทุกรูป
๕. บัญชีรายชื่อประชาชนที่ตั้งบ้านเรือนอยู่ในละแวกใกล้เคียง ซึ่งมีจำนวนมากพอที่จะทำนุบำรุงวัดให้เจริญได้
๖. แผนที่ตั้งวัด
๗. แผนผังอาคารสิ่งปลูกสร้าง
 - เนื้อที่ ๖ - ๑๐ ไร่ ใช้มาตราส่วน ๑ : ๕๐๐
 - เนื้อที่ ๑๐ - ๒๐ ไร่ ใช้มาตราส่วน ๑ : ๓๕๐
 - เนื้อที่มากกว่า ๒๐ ไร่ ให้ใช้มาตราส่วนตามความเหมาะสม หรือประมาณ ๑ : ๑๐๐๐
๘. ภาพถ่ายอาคารเสนาสนะ ไม่ต่ำกว่า ๕ รูป พร้อมลงนามรับรองความถูกต้องของภาพถ่าย
๙. หนังสือชี้แจงเหตุผลความจำเป็นประกอบ กรณีมีที่ดินไม่ถึง ๖ ไร่ และกรณีวัดร้างตั้งอยู่ห่างจากวัดมีพระภิกษุอยู่จำพรรษาไม่ถึง ๒ กิโลเมตร
๑๐. ประวัติวัดร้าง
๑๑. สำเนารายงานการประชุมของคณะกรรมการหมู่บ้านที่ให้ความเห็นชอบ
๑๒. สำเนารายงานการประชุมของสภาตำบล หรือสภาองค์การบริหารส่วนตำบลที่ให้ความเห็นชอบ
๑๓. กรณีมีการขึ้นโบราณสถานและถูกกันเขตโบราณสถานไว้ ให้มีเอกสารการกันเขตโบราณสถาน

ขั้นตอนการยกวัดร้างขึ้นเป็นวัดมีพระภิกษุอยู่จำพรรษา

๑. ผู้ปฏิสังขรณ์วัดร้าง ยื่นแบบรายงานการยกวัดร้างฯ (ศถ.๑๑) ไปยังผู้อำนวยการสำนักงานพระพุทธศาสนาจังหวัด พร้อมหลักฐาน
๒. ให้ผู้อำนวยการสำนักงานพระพุทธศาสนาจังหวัด ขอความเห็นจากเจ้าคณะตำบล เจ้าคณะอำเภอ นายอำเภอ และเจ้าคณะจังหวัด
๓. ให้ผู้อำนวยการสำนักงานพระพุทธศาสนาจังหวัด เสนอแบบรายงาน พร้อมความเห็นต่อผู้ว่าราชการจังหวัด
๔. ให้ผู้ว่าราชการจังหวัด เสนอแบบรายงาน พร้อมความเห็นไปยังเจ้าคณะภาค เจ้าคณะใหญ่ และผู้อำนวยการสำนักงานพระพุทธศาสนาแห่งชาติ ตามลำดับ
๕. เจ้าคณะใหญ่และเจ้าหน้าที่สำนักงานพระพุทธศาสนาแห่งชาติ ลงพื้นที่ตรวจสอบสภาพวัดร้าง
๖. นำผลการตรวจสอบสภาพวัดร้าง เสนอสมเด็จพระพุฒาจารย์ พิจารณากลับกรองก่อนเสนอมหาเถรสมาคม
๑๐. ผู้อำนวยการสำนักงานพระพุทธศาสนาแห่งชาติ เสนอรายงานพร้อมความเห็นต่อมหาเถรสมาคม เพื่อให้ความเห็นชอบ
๑๑. เมื่อมหาเถรสมาคมให้ความเห็นชอบ ผู้อำนวยการสำนักงานพระพุทธศาสนาแห่งชาติ จัดทำใบประกาศยกวัดร้างฯ
๑๒. ผู้อำนวยการสำนักงานพระพุทธศาสนาแห่งชาติ แจ้งผู้ขอยกวัดร้างฯ และเจ้าคณะจังหวัด
๑๓. ผู้อำนวยการสำนักงานพระพุทธศาสนาแห่งชาติ ลงประกาศราชกิจจานุเบกษา

แผนผังการปฏิสังขรณ์วัดร้าง

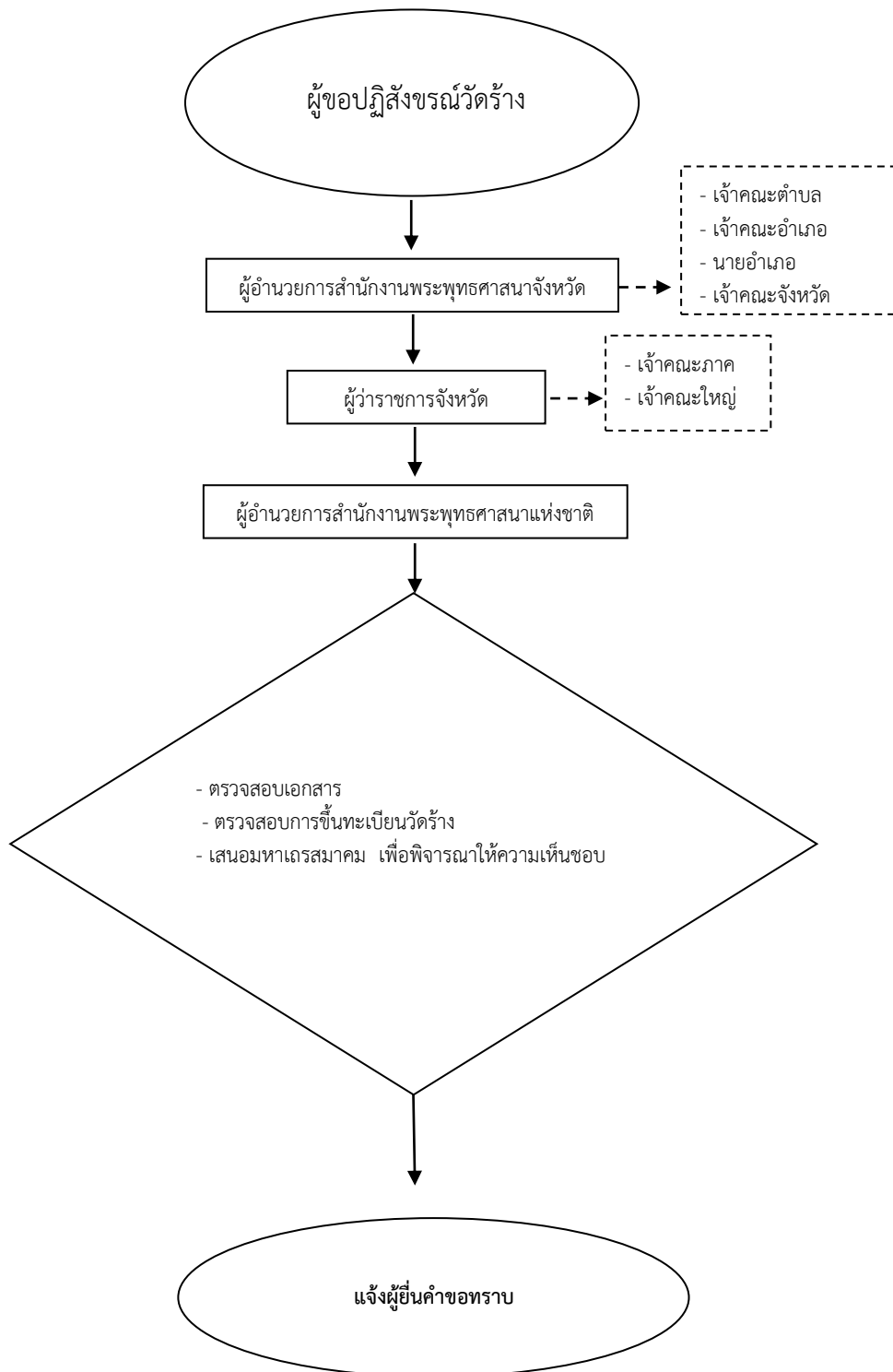

แผนผังการยกวัดร้างขึ้นเป็นวัดมีพระภิกษุอยู่จำพรรษา

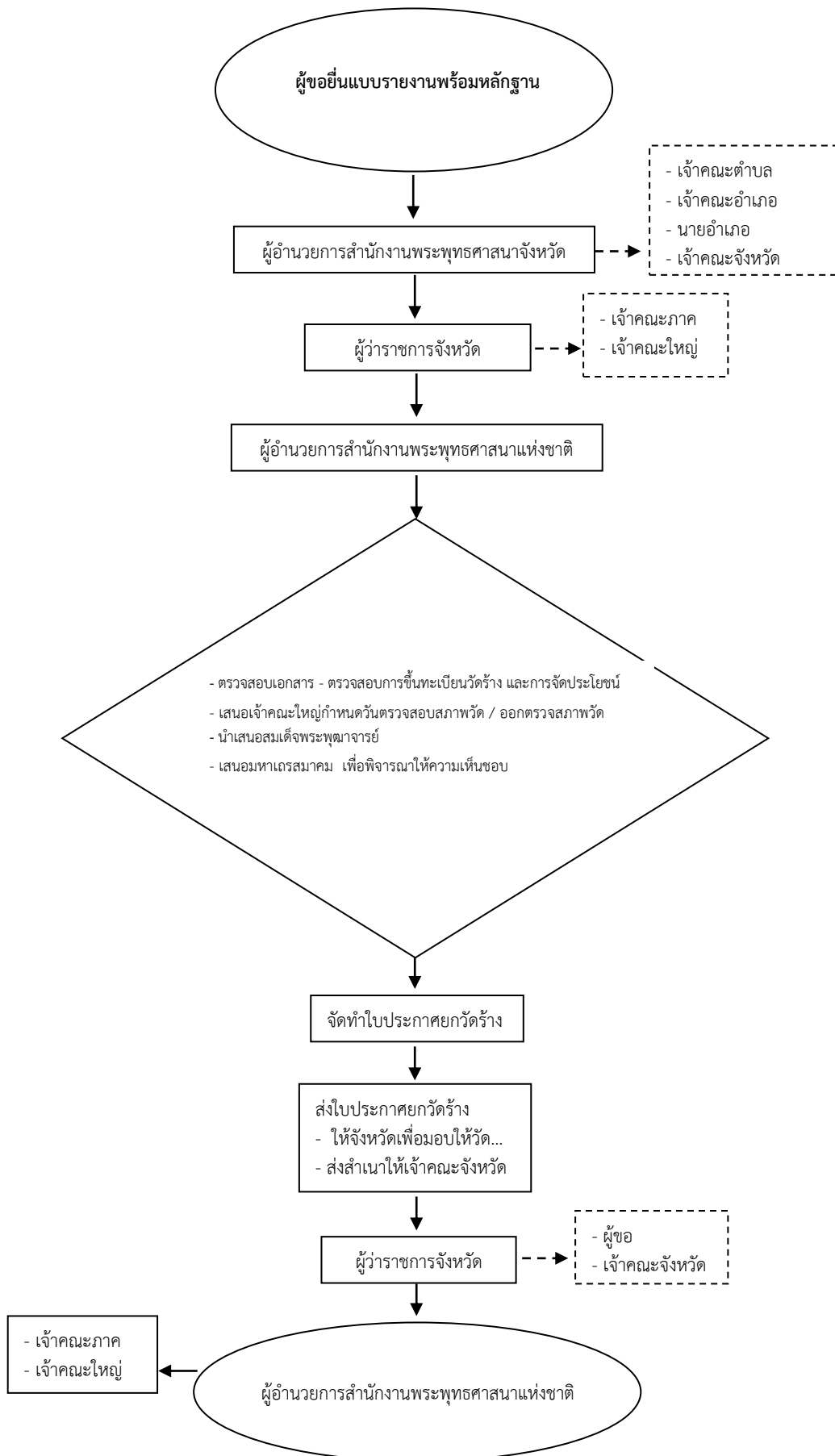

แบบคำขออนุญาตปฏิสังขรณ์วัดร้าง
เพื่อการยกวัดร้างขึ้นเป็นวัดมีพระภิกษุอยู่จำพรรษา
ตามข้อ ๒๔ ของกฎกระทรวง การสร้าง การตั้ง การรวม การย้าย และการยุบเลิกวัด
การขอรับพระราชทานวิสุงคามสีมา และการยกวัดร้างขึ้นเป็นวัดมีพระภิกษุอยู่จำพรรษา พ.ศ. ๒๕๕๙

เขียนที่.....
.....
.....

วันที่.....เดือน.....พ.ศ.....

เรื่อง การขอปฏิสังขรณ์วัดร้างเพื่อการยกวัดร้างขึ้นเป็นวัดมีพระภิกษุอยู่จำพรรษา

เรียน ผู้อำนวยการสำนักงานพระพุทธศาสนาจังหวัด(๑).....

- สิ่งที่ส่งมาด้วย
๑. หนังสือรับรองที่ตั้งวัดจากนายอำเภอ หรือหน่วยงานราชการปกครองท้องถิ่นที่วัดร้างตั้งอยู่
 ๒. สำเนาเอกสารแสดงกรรมสิทธิ์ที่ดินที่ตั้งวัดร้าง
 ๓. แผนที่ตั้งวัด
 ๔. แผนผังแสดงอาคารสิ่งปลูกสร้างในปัจจุบันที่ปรากฏในพื้นที่ และ ที่จะเกิดขึ้นในอนาคต
 ๕. หนังสือแสดงการยินยอมของพระภิกษุที่จะเข้าพำนักอาศัย พร้อมสำเนาหนังสือสุทธิพระภิกษุทุกรูป
 ๖. บัญชีรายชื่อประชาชนในท้องถิ่นที่จะใช้วัดประกอบศาสนกิจ
 ๗. สำเนาบัตรประจำตัวประชาชนของผู้ขออนุญาตปฏิสังขรณ์วัดร้าง พร้อมสำเนาทะเบียนบ้าน และหลักฐานการเงินหรือทรัพย์สินที่เพียงพอจะดำเนินการปฏิสังขรณ์วัดร้างนั้น
 ๘. กรณีมีถาวรวัตถุและปูชนียสถาน ให้มีแผนผังแสดงตำแหน่งถาวรวัตถุและปูชนียสถานนั้น
 ๙. กรณีมีการขึ้นทะเบียนโบราณสถานและถูกกันเขตโบราณสถานไว้ ให้มีเอกสารการกันเขตโบราณสถาน
 ๑๐. ภาพถ่ายอาคารเสนาสนะในพื้นที่ ไม่น้อยกว่า ๕ ภาพ (ถ้ามี)

ข้าพเจ้า.....อายุ.....ปี สัญชาติ.....เชื้อชาติ.....
ศาสนา.....อาชีพ.....อยู่บ้านเลขที่.....หมู่ที่.....
ตำบล.....อำเภอ.....จังหวัด.....
ขออนุญาตบูรณปฏิสังขรณ์วัด..... (ร้าง) ดังมีรายการต่อไปนี้

๑. ที่ตั้งวัด
ตั้งอยู่ที่บ้าน.....หมู่ที่.....ตำบล.....
อำเภอ.....จังหวัด.....
๒. มีเนื้อที่ทั้งหมดไร่งานตารางวา
ตามเอกสารสิทธิ์ที่ดินเลขที่.....
๓. ถาวรวัตถุ และปูชนียสถาน ที่มีอยู่ คือ
 ๑.
 ๒.
 ๓.
 ๔.

๔. โบราณสถาน และโบราณวัตถุ ที่กรมศิลปากรขึ้นทะเบียนแล้ว คือ

๑.
 ๒.
 ๓.
 ๔.
 ๕.

๕. จำนวนพระภิกษุที่จะจัดให้พำนักอยู่และจำพรรษา มีจำนวน..... รูป

๖. มีวัดอื่นอยู่ใกล้กับวัดร้างที่ขอบูรณปฏิสังขรณ์ โดยมีระยะทางน้อยกว่า ๒ กิโลเมตร คือ

- | | | | |
|-------------|----------|---------------------|----------|
| ทิศเหนือ | วัด..... | ระยะห่างประมาณ..... | กิโลเมตร |
| ทิศใต้ | วัด..... | ระยะห่างประมาณ..... | กิโลเมตร |
| ทิศตะวันออก | วัด..... | ระยะห่างประมาณ..... | กิโลเมตร |
| ทิศตะวันตก | วัด..... | ระยะห่างประมาณ..... | กิโลเมตร |

๗. กรณีวัดร้างที่ขอบูรณปฏิสังขรณ์ ตั้งอยู่ห่างจากวัดอื่นน้อยกว่า ๒ กิโลเมตร มีเหตุอันสมควร เนื่องจาก

.....

๘. จำนวนประชาชนในท้องถิ่นที่จะใช้วัดในการประกอบศาสนกิจ

.....(๒).....

จึงเรียนมาเพื่อโปรดพิจารณาการบูรณปฏิสังขรณ์วัดร้างก่อนดำเนินการยกวัดร้างขึ้นเป็นวัดมีภิกษุ
 อยู่จำพรรษาต่อไป

(ลงนาม).....ผู้ยื่นคำขออนุญาต
 (.....)

ความเห็นของเจ้าคณะตำบล.....

(ลงนาม).....
 (.....)

เจ้าคณะตำบล.....

วันที่.....เดือน.....พ.ศ.....

ความเห็นของเจ้าคณะอำเภอ.....

(ลงนาม).....
 (.....)

เจ้าคณะอำเภอ.....

วันที่.....เดือน.....พ.ศ.....

ความเห็นของนายอำเภอ.....

(ลงนาม).....

(.....)

นายอำเภอ.....

วันที่.....เดือน.....พ.ศ.....

ความเห็นของเจ้าคณะจังหวัด.....

(ลงนาม).....

(.....)

เจ้าคณะจังหวัด.....

วันที่.....เดือน.....พ.ศ.....

ความเห็นของผู้ว่าราชการจังหวัด.....

(ลงนาม).....

(.....)

ผู้ว่าราชการจังหวัด.....

วันที่.....เดือน.....พ.ศ.....

ความเห็นของเจ้าคณะภาค.....

(ลงนาม).....

(.....)

เจ้าคณะภาค.....

วันที่.....เดือน.....พ.ศ.....

ความเห็นของเจ้าคณะใหญ่หน.....

(ลงนาม).....

(.....)

เจ้าคณะใหญ่หน.....

วันที่.....เดือน.....พ.ศ.....

หมายเหตุ : (๑) หมายถึง ผู้อำนวยการสำนักงานพระพุทธศาสนาจังหวัด..... (กรณีวัดร้างตั้งอยู่ในพื้นที่จังหวัดต่างๆ) หรือ ผู้อำนวยการสำนักงานพระพุทธศาสนาแห่งชาติ (กรณีวัดร้างตั้งอยู่ในพื้นที่กรุงเทพมหานคร)

(๒) หมายถึง จำนวนประชาชนที่อยู่อาศัยในหมู่บ้านเดียวกับที่ตั้งของวัดร้าง และหมู่บ้านใกล้เคียงที่สามารถเดินทางมาประกอบกิจกรรมทางพระพุทธศาสนาที่วัดร้างนั้นตั้งอยู่ได้โดยสะดวก

แบบรายงานการยกวัดร้างขึ้นเป็นวัดมีพระภิกษุอยู่จำพรรษา
ตามข้อ ๒๖ ของกฎกระทรวง การสร้าง การตั้ง การรวม การย้าย และการยุบเลิกวัด
การขอรับพระราชทานวิสุงคามสีมา และการยกวัดร้างขึ้นเป็นวัดมีพระภิกษุอยู่จำพรรษา พ.ศ. ๒๕๕๙

เขียนที่.....
.....
.....

วันที่.....เดือน.....พ.ศ.....วัน

เรื่อง การยกวัดร้างขึ้นเป็นวัดมีพระภิกษุอยู่จำพรรษา

เรียน ผู้อำนวยการสำนักงานพระพุทธศาสนาจังหวัด

ข้าพเจ้า นาย/นาง/นางสาว
ประชาชนในท้องที่.....

ได้รับความเห็นชอบให้บูรณปฏิสังขรณ์วัด..... (ร้าง) ตามมติมหาเถรสมาคม
ครั้งที่..... มติที่ เพื่อให้เป็นวัดมีพระภิกษุอยู่จำพรรษา โดยข้าพเจ้าได้
แสดงหลักฐานว่ามีทรัพย์สินพอที่จะบูรณะปฏิสังขรณ์วัด..... (ร้าง) ให้เป็นวัดมีพระภิกษุ
อยู่จำพรรษาได้ และจะจัดให้มีพระภิกษุมาอยู่อาศัยและจำพรรษาในวัดได้ไม่น้อยกว่า ๔ รูป

เจ้าคณะปกครองทางสงฆ์ และฝ่ายบ้านเมือง ได้ร่วมกันพิจารณาแล้วเห็นพ้องต้องกันว่า สมควรจะ
ยกวัด..... (ร้าง) ขึ้นเป็นวัดมีพระภิกษุอยู่จำพรรษา

จึงขอรายงานการยกวัด..... (ร้าง) ขึ้นเป็นวัดมีพระภิกษุอยู่จำพรรษาต่อ
ผู้อำนวยการสำนักงานพระพุทธศาสนาจังหวัด.....ตามรายการ ดังนี้

๑. ที่ตั้งวัด
ตั้งอยู่ที่บ้าน.....หมู่ที่.....ตำบล.....

อำเภอ.....จังหวัด.....

๒. หนังสือสำคัญที่ดิน คือ
ที่ดินมีเนื้อที่.....ไร่.....งาน.....ตารางวา
เหตุผลจำเป็นกรณีที่ดินน้อยกว่า ๖ ไร่.....

มีอาณาเขตที่ดินดังนี้

ทิศเหนือ	ยาว.....เมตร	ติดต่อกับ.....
ทิศใต้	ยาว.....เมตร	ติดต่อกับ.....
ทิศตะวันออก	ยาว.....เมตร	ติดต่อกับ.....
ทิศตะวันตก	ยาว.....เมตร	ติดต่อกับ.....

๓. ถาวรวัตถุ และปูชนียสถาน ที่มีอยู่คือ
๑.
๒.
๓.
๔.

๔. โบราณสถาน และโบราณวัตถุ ที่กรมศิลปากรขึ้นทะเบียนแล้ว คือ

- ๑.
- ๒.
- ๓.
- ๔.
- ๕.

๕. เสนาสนะที่สร้างขึ้นใหม่เสร็จแล้ว คือ

- ๑.
- ๒.
- ๓.
- ๔.
- ๕.

๖. จำนวนพระภิกษุสามเณรที่จะอยู่อาศัยและจำพรรษา

- พระภิกษุ.....รูป
- สามเณร.....รูป

๗. ระยะห่างจากวัดที่มีพระภิกษุอยู่จำพรรษาในละแวกใกล้เคียง

ทิศเหนือ	วัด.....	ระยะห่างประมาณ.....	กิโลเมตร
ทิศใต้	วัด.....	ระยะห่างประมาณ.....	กิโลเมตร
ทิศตะวันออก	วัด.....	ระยะห่างประมาณ.....	กิโลเมตร
ทิศตะวันตก	วัด.....	ระยะห่างประมาณ.....	กิโลเมตร

๘. เหตุผลจำเป็นกรณีวัดร้างตั้งอยู่ห่างจากวัดที่มีพระภิกษุอยู่จำพรรษาน้อยกว่า ๒ กิโลเมตร.....

.....

.....

.....

๙. จำนวนประชาชนในท้องถิ่นที่จะใช้วัดในการประกอบศาสนกิจ

.....

เหตุผลจำเป็นกรณีจำนวนประชาชนในท้องถิ่นไม่ครบ ๑,๐๐๐ คน

.....

.....

จึงเรียนมาเพื่อโปรดพิจารณาขวัด.....(ร้าง) ขึ้นเป็นวัดมีพระภิกษุ
อยู่จำพรรษาต่อไป

(ลงนาม).....ผู้ยื่นคำขอ
(.....)

ความเห็นของเจ้าคณะตำบล.....

(ลงนาม).....

(.....)

เจ้าคณะตำบล.....

วันที่.....เดือน.....พ.ศ.....

ความเห็นของเจ้าคณะอำเภอ.....

(ลงนาม).....

(.....)

เจ้าคณะอำเภอ.....

วันที่.....เดือน.....พ.ศ.....

ความเห็นของนายอำเภอ.....

(ลงนาม).....

(.....)

นายอำเภอ.....

วันที่.....เดือน.....พ.ศ.....

ความเห็นของเจ้าคณะจังหวัด.....

(ลงนาม).....

(.....)

เจ้าคณะจังหวัด.....

วันที่.....เดือน.....พ.ศ.....

ความเห็นของผู้ว่าราชการจังหวัด.....

(ลงนาม).....

(.....)

ผู้ว่าราชการจังหวัด.....

วันที่.....เดือน.....พ.ศ.....

ความเห็นของเจ้าคณะภาค.....

(ลงนาม).....

(.....)

เจ้าคณะภาค.....

วันที่.....เดือน.....พ.ศ.....

ความเห็นของเจ้าคณะใหญ่หน.....

(ลงนาม).....

(.....)

เจ้าคณะใหญ่หน.....

วันที่.....เดือน.....พ.ศ.....

ภาคผนวก



กฎกระทรวง

การสร้าง การตั้ง การรวม การย้าย และการยุบเลิกวัด
การขอรับพระราชทานวิสุงคามสีมา และการยกวัดร้างขึ้นเป็นวัดมีพระภิกษุอยู่จำพรรษา
พ.ศ. ๒๕๕๙

อาศัยอำนาจตามความในมาตรา ๖ วรรคหนึ่ง และมาตรา ๓๒ วรรคหนึ่ง แห่งพระราชบัญญัติคณะสงฆ์ พ.ศ. ๒๕๐๕ และมาตรา ๓๒ ทวิ วรรคสอง แห่งพระราชบัญญัติคณะสงฆ์ พ.ศ. ๒๕๐๕ ซึ่งแก้ไขเพิ่มเติมโดยพระราชบัญญัติคณะสงฆ์ (ฉบับที่ ๒) พ.ศ. ๒๕๓๕ นายกรัฐมนตรีออกกฎกระทรวงไว้ ดังต่อไปนี้

ข้อ ๑ ให้ยกเลิก

(๑) กฎกระทรวง ฉบับที่ ๑ (พ.ศ. ๒๕๐๗) ออกตามความในพระราชบัญญัติคณะสงฆ์ พ.ศ. ๒๕๐๕

(๒) กฎกระทรวง ฉบับที่ ๕ (พ.ศ. ๒๕๓๘) ออกตามความในพระราชบัญญัติคณะสงฆ์ พ.ศ. ๒๕๐๕

ข้อ ๒ ในกรุงเทพมหานคร ให้สำนักงานพระพุทธศาสนาแห่งชาติปฏิบัติหน้าที่สำนักงานพระพุทธศาสนาจังหวัดตามที่กำหนดในกฎกระทรวงนี้

ข้อ ๓ คำขอสร้างวัด และรายงานเพื่อขอตั้งวัด ขอรวมเป็นวัดเดียว ขอย้ายวัด ขอยุบเลิกวัด ขอรับพระราชทานวิสุงคามสีมา หรือขอยกวัดร้างขึ้นเป็นวัดมีพระภิกษุอยู่จำพรรษา ให้เป็นไปตามแบบที่ผู้อำนวยการสำนักงานพระพุทธศาสนาแห่งชาติกำหนด

ข้อ ๔ ให้สำนักงานพระพุทธศาสนาแห่งชาติจัดทำทะเบียนวัดตามแบบที่ผู้อำนวยการสำนักงานพระพุทธศาสนาแห่งชาติกำหนด

ทะเบียนวัดตามวรรคหนึ่ง อย่างน้อยต้องประกอบด้วยข้อมูลวัดเกี่ยวกับการได้รับอนุญาตให้สร้างวัด การตั้งวัด การรวมเป็นวัดเดียว การย้ายวัด การยุบเลิกวัด การได้รับพระราชทานวิสุงคามสีมา การยกวัดร้างขึ้นเป็นวัดมีพระภิกษุอยู่จำพรรษา และข้อมูลอื่นอันจำเป็นต้องมีเพื่อประโยชน์แก่กิจการพระพุทธศาสนา

หมวด ๑
การสร้างวัด

ข้อ ๕ วัดที่จะสร้างขึ้นต้องประกอบด้วยหลักเกณฑ์ ดังต่อไปนี้

- (๑) ที่ดินที่ใช้เป็นสถานที่สร้างวัดต้องมีเนื้อที่ไม่น้อยกว่าหกไร่
- (๒) เป็นสถานที่ที่สมควรเป็นที่พำนักของพระภิกษุสงฆ์และการประกอบศาสนกิจ
- (๓) เป็นประโยชน์แก่ประชาชนในท้องถิ่นไม่น้อยกว่าหนึ่งพันคน
- (๔) มีเหตุผลที่สนับสนุนได้ว่า เมื่อตั้งวัดขึ้นแล้วจะได้รับการทำนุบำรุงส่งเสริมจากประชาชน
- (๕) ตั้งอยู่ห่างจากวัดอื่นไม่น้อยกว่าสองกิโลเมตร
- (๖) จำนวนเงินและสัมภาระที่จะใช้ในการสร้างวัดรวมกันต้องไม่น้อยกว่าสองแสนบาท

ในกรณีที่มีความจำเป็นตามสภาพแห่งท้องที่ ผู้ขออนุญาตสร้างวัดจะขอยกเว้นหลักเกณฑ์ตาม (๑) (๓) หรือ (๕) ก็ได้ โดยต้องระบุเหตุผล ความจำเป็น และประโยชน์ที่ประชาชนในท้องถิ่นจะได้รับจากการสร้างวัดนั้นประกอบไว้กับคำขอสร้างวัดด้วย

ข้อ ๖ ผู้ใดประสงค์จะสร้างวัดในที่ดินที่มีกรรมสิทธิ์หรือมีสิทธิครอบครอง ให้ยื่นคำขอสร้างวัดต่อผู้อำนวยการสำนักงานพระพุทธศาสนาจังหวัดในจังหวัดที่ดินนั้นตั้งอยู่ พร้อมด้วยเอกสารดังต่อไปนี้

(๑) หนังสือแสดงสิทธิในที่ดิน

(ก) หนังสือแสดงกรรมสิทธิ์หรือสิทธิครอบครองที่ดินที่จะใช้สร้างวัด และหนังสือสัญญาที่ผู้มีกรรมสิทธิ์หรือมีสิทธิครอบครองที่ดินนั้นได้ทำไว้กับสำนักงานพระพุทธศาสนาแห่งชาติ ซึ่งแสดงเจตนาว่าจะยกที่ดินนั้นให้แก่วัดที่ขออนุญาตสร้าง หรือ

(ข) หนังสืออนุญาตให้ใช้ที่ดินเพื่อสร้างวัดจากส่วนราชการหรือหน่วยงานของรัฐในกรณีที่ดินที่จะใช้สร้างวัดเป็นที่ดินที่ส่วนราชการหรือหน่วยงานของรัฐดูแลรักษา

(๒) แผนที่แสดงที่ตั้งสถานที่ที่ขออนุญาตสร้างวัด วัดและสถานที่ใกล้เคียงโดยรอบและเส้นทางคมนาคมโดยสังเขป

(๓) แผนผังแสดงเขตที่ดิน อาคาร และสิ่งปลูกสร้างภายในที่ดินที่จะใช้สร้างวัด โดยให้นำแผนผังตามแบบ ก. แบบ ข. หรือแบบ ค. ท้ายกฎกระทรวงนี้ มาเป็นแนวทางในการสร้างวัดเท่าที่จะทำได้

หนังสือสัญญาตาม (๑) (ก) ให้เป็นไปตามแบบที่ผู้อำนวยการสำนักงานพระพุทธศาสนาแห่งชาติกำหนด

ข้อ ๗ เมื่อผู้อำนวยการสำนักงานพระพุทธศาสนาจังหวัดได้รับคำขอสร้างวัดตามข้อ ๖ แล้วให้ตรวจสอบความถูกต้องครบถ้วนของคำขอและเอกสารประกอบคำขอ ถ้าเห็นว่าคำขอหรือเอกสารประกอบคำขอไม่ถูกต้องหรือไม่ครบถ้วนตามหลักเกณฑ์ที่กำหนดในกฎกระทรวงนี้ ให้แจ้งให้ผู้ยื่นคำขอแก้ไขให้ถูกต้องครบถ้วนภายในระยะเวลาที่กำหนด หากผู้ยื่นคำขอไม่ดำเนินการแก้ไข ให้คำขอสร้างวัดนั้นตกไป

ในกรณีที่คำขอและเอกสารประกอบคำขอถูกต้องครบถ้วนตามหลักเกณฑ์ที่กำหนด ในกฎกระทรวงนี้ ให้ผู้อำนวยการสำนักงานพระพุทธศาสนาจังหวัดขอความเห็นจากเจ้าคณะตำบล เจ้าคณะอำเภอ นายอำเภอ และเจ้าคณะจังหวัด ที่เกี่ยวข้อง แล้วเสนอเรื่องพร้อมความเห็นต่อผู้ว่าราชการจังหวัด

เมื่อผู้ว่าราชการจังหวัดพิจารณาเห็นสมควรให้สร้างวัดได้ ให้อนุญาตเป็นหนังสือตามแบบ ว. ๑ ท้ายกฎกระทรวงนี้ และแจ้งให้ผู้ยื่นคำขอสร้างวัดทราบ แล้วให้ผู้อำนวยการสำนักงานพระพุทธศาสนาจังหวัด รายงานผู้อำนวยการสำนักงานพระพุทธศาสนาแห่งชาติ เพื่อรายงานให้นายกรัฐมนตรีและ มหาเถรสมาคมทราบต่อไป

ข้อ ๘ ในกรณีที่ผู้ได้รับอนุญาตให้สร้างวัดมิได้ดำเนินการก่อสร้างวัดให้เป็นไปตามคำขอ สร้างวัดและแผนผังที่ได้รับอนุญาตตามกฎกระทรวงนี้ ให้ผู้ว่าราชการจังหวัดมีอำนาจสั่งแก้ไขหรือระงับ การสร้างวัดทั้งหมดหรือบางส่วนได้ตามที่เห็นสมควร

หมวด ๒

การตั้งวัด

ข้อ ๙ เมื่อได้สร้างเสนาสนะขึ้นพร้อมที่จะเป็นที่พำนักของพระภิกษุสงฆ์และการประกอบ ศาสนกิจตามแผนผังที่กำหนดไว้แล้ว ให้ผู้ได้รับอนุญาตสร้างวัด ทายาท หรือผู้แทน ยื่นรายงานการก่อสร้าง และจำนวนพระภิกษุที่จะอยู่ประจำไม่น้อยกว่าหนึ่งรูปเพื่อขอตั้งวัดต่อผู้อำนวยการสำนักงาน พระพุทธศาสนาจังหวัดในจังหวัดที่ที่ดินที่ได้รับอนุญาตให้สร้างวัดนั้นตั้งอยู่

ให้ผู้อำนวยการสำนักงานพระพุทธศาสนาจังหวัดตรวจสอบความถูกต้องครบถ้วนของรายงานที่ยื่นขอ ถ้าเห็นว่ารายงานหรือการดำเนินการตามรายงานนั้นยังไม่ถูกต้องหรือไม่ครบถ้วน ตามหลักเกณฑ์ ที่กำหนดในกฎกระทรวงนี้ ให้แจ้งให้ผู้ยื่นรายงานแก้ไขให้ถูกต้องครบถ้วน

เมื่อรายงานที่ยื่นขอถูกต้องครบถ้วน ให้ผู้อำนวยการสำนักงานพระพุทธศาสนาจังหวัด ขอความเห็นจากเจ้าคณะตำบล เจ้าคณะอำเภอ นายอำเภอ และเจ้าคณะจังหวัด ที่เกี่ยวข้อง แล้วเสนอ รายงานพร้อมความเห็นต่อผู้ว่าราชการจังหวัด

ในกรณีที่ผู้ว่าราชการจังหวัดพิจารณาเห็นสมควรให้ตั้งวัดได้ ให้เสนอรายงานพร้อมความเห็น ไปยังเจ้าคณะภาค เจ้าคณะใหญ่ ที่เกี่ยวข้อง และผู้อำนวยการสำนักงานพระพุทธศาสนาแห่งชาติ เพื่อพิจารณาตามลำดับ

ข้อ ๑๐ เมื่อเจ้าคณะภาค เจ้าคณะใหญ่ และผู้อำนวยการสำนักงานพระพุทธศาสนาแห่งชาติ เห็นสมควรให้ตั้งวัดได้ ให้ผู้อำนวยการสำนักงานพระพุทธศาสนาแห่งชาติเสนอรายงานพร้อมความเห็น ต่อคณะกรรมการมหาเถรสมาคมแต่งตั้งขึ้นเพื่อพิจารณากลับกรองเรื่องการตั้งวัดและการใช้ชื่อวัด

ในกรณีที่คณะกรรมการตามวรรคหนึ่งพิจารณาเห็นสมควรให้ตั้งวัดและการใช้ชื่อวัด ให้สำนักงานพระพุทธศาสนาแห่งชาตินำเสนอมหาเถรสมาคมเพื่อพิจารณา

เมื่อมหาเถรสมาคมพิจารณาเห็นชอบแล้ว ให้ผู้อำนวยการสำนักงานพระพุทธศาสนาแห่งชาติ ประกาศตั้งวัดตามชื่อนั้นตามแบบ ว. ๒ ทำยกกฎกระทรวงนี้ แล้วแจ้งให้ผู้ว่าราชการจังหวัด เจ้าคณะภาค และเจ้าคณะใหญ่ทราบพร้อมทั้งรายงานให้นายกรัฐมนตรีเพื่อทราบ และให้ผู้ว่าราชการจังหวัดแจ้ง การประกาศตั้งวัดให้ผู้ขอตั้งวัด เจ้าคณะจังหวัด และผู้ที่เกี่ยวข้องทราบ และให้ผู้อำนวยการสำนักงาน พระพุทธศาสนาแห่งชาติประกาศเรื่องการตั้งวัดนั้นในราชกิจจานุเบกษาต่อไป

ข้อ ๑๑ ในกรณีที่ที่ดินที่ตั้งวัดเป็นที่ดินตามข้อ ๖ (๑) (ก) ให้ผู้มีกรรมสิทธิ์หรือสิทธิครอบครอง หรือทายาทดำเนินการโอนที่ดินพร้อมทั้งอาคารและสิ่งปลูกสร้างให้แก่วัดที่ตั้งขึ้นภายในเก้าสิบวันนับแต่ วันที่ได้รับแจ้งการให้ความเห็นชอบของมหาเถรสมาคมตามข้อ ๑๐ วรรคสาม

ในกรณีที่ที่ดินที่ตั้งวัดเป็นที่ดินตามข้อ ๖ (๑) (ข) ให้สำนักงานพระพุทธศาสนาแห่งชาติ แจ้งการประกาศตั้งวัดให้ส่วนราชการหรือหน่วยงานของรัฐที่ได้ออกหนังสืออนุญาตให้ใช้ประโยชน์ในที่ดิน เพื่อสร้างวัดทราบและแจ้งให้วัดที่ตั้งขึ้นปฏิบัติตามเงื่อนไขในการอนุญาตให้ใช้ประโยชน์ในที่ดินดังกล่าว อย่างเคร่งครัด

ให้เจ้าอาวาสวัดที่ตั้งขึ้นบันทึกประวัติของวัดนั้นไว้เป็นหลักฐานตามแบบที่ผู้อำนวยการสำนักงาน พระพุทธศาสนาแห่งชาติกำหนด

หมวด ๓

การรวมวัด

ข้อ ๑๒ ในกรณีที่มีวัดตั้งแต่สองวัดขึ้นไปอยู่ใกล้กันหรือติดต่อกัน และการรวมวัดเป็นวัดเดียว จะเป็นประโยชน์ในการทำนุบำรุงวัดให้เจริญยิ่งขึ้นหรือเป็นประโยชน์ในการปกครองคณะสงฆ์ ให้เจ้าอาวาส รายงานการขอรวมวัดไปยังผู้อำนวยการสำนักงานพระพุทธศาสนาจังหวัด

เมื่อผู้อำนวยการสำนักงานพระพุทธศาสนาจังหวัดได้รับรายงานการขอรวมวัดตามวรรคหนึ่ง ให้ขอความเห็นจากเจ้าคณะตำบล เจ้าคณะอำเภอ นายอำเภอ และเจ้าคณะจังหวัด ที่เกี่ยวข้อง แล้วเสนอรายงานการขอรวมวัดพร้อมความเห็นต่อผู้ว่าราชการจังหวัด

ในกรณีที่ผู้ว่าราชการจังหวัดพิจารณาเห็นสมควรให้รวมวัดได้ ให้เสนอรายงานการขอรวมวัด พร้อมความเห็นไปยังเจ้าคณะภาค เจ้าคณะใหญ่ ที่เกี่ยวข้อง และผู้อำนวยการสำนักงานพระพุทธศาสนาแห่งชาติ เพื่อพิจารณาตามลำดับ

เมื่อเจ้าคณะภาค เจ้าคณะใหญ่ และผู้อำนวยการสำนักงานพระพุทธศาสนาแห่งชาติเห็นสมควร ให้รวมวัดได้ ให้ผู้อำนวยการสำนักงานพระพุทธศาสนาแห่งชาติเสนอรายงานการขอรวมวัด พร้อมความเห็นต่อ มหาเถรสมาคมเพื่อพิจารณา

เมื่อมหาเถรสมาคมพิจารณาเห็นชอบแล้ว ให้ผู้อำนวยการสำนักงานพระพุทธศาสนาแห่งชาติ ประกาศรวมวัดนั้นตามแบบ ว. ๓ ท้ายกฎกระทรวงนี้ แล้วแจ้งให้ผู้ว่าราชการจังหวัด เจ้าคณะภาค และเจ้าคณะใหญ่ทราบ และให้ผู้ว่าราชการจังหวัดแจ้งการรวมวัดให้ผู้ขอรวมวัดและเจ้าคณะจังหวัดทราบ และให้ผู้อำนวยการสำนักงานพระพุทธศาสนาแห่งชาติประกาศเรื่องการรวมวัดนั้นในราชกิจจานุเบกษาต่อไป

ข้อ ๑๓ ในกรณีที่มีการรวมกันเป็นวัดเดียวตามข้อ ๑๒ เป็นการรวมวัดที่มีใช้วัดร้าง ให้ผู้อำนวยการสำนักงานพระพุทธศาสนาจังหวัดขอความเห็นจากเจ้าอาวาส เจ้าคณะตำบล เจ้าคณะอำเภอ นายอำเภอ และเจ้าคณะจังหวัด ที่เกี่ยวข้องก่อน เมื่อทุกฝ่ายเห็นสมควรรวมกันเป็นวัดเดียวแล้ว ให้เสนอรายงานการขอรวมวัดต่อผู้มีอำนาจพิจารณาตามข้อ ๑๒ ต่อไป

ข้อ ๑๔ ในกรณีที่ที่ดินที่ตั้งวัดตามข้อ ๑๒ วรรคหนึ่ง เป็นที่ดินตามข้อ ๖ (๑) (ข) ให้สำนักงานพระพุทธศาสนาแห่งชาติแจ้งการประกาศรวมวัดให้ส่วนราชการหรือหน่วยงานของรัฐ ที่ได้ออกหนังสืออนุญาตให้ใช้ประโยชน์ในที่ดินทราบต่อไป

หมวด ๔

การย้ายวัด

ข้อ ๑๕ วัดใดมีความจำเป็นต้องย้ายไปตั้งที่อื่นเพราะสถานที่ตั้งอยู่เดิมเปลี่ยนแปลงไปในทางที่ไม่เหมาะสมที่จะเป็นที่พำนักของพระภิกษุสงฆ์หรือการประกอบศาสนกิจ ให้เจ้าอาวาสแห่งวัดนั้น รายงานการขอย้ายวัดพร้อมทั้งเหตุผลและความจำเป็นไปยังผู้อำนวยการสำนักงานพระพุทธศาสนาจังหวัด

เมื่อผู้อำนวยการสำนักงานพระพุทธศาสนาจังหวัดได้รับรายงานการขอย้ายวัดตามวรรคหนึ่ง ให้ขอความเห็นจากเจ้าคณะตำบล เจ้าคณะอำเภอ นายอำเภอ และเจ้าคณะจังหวัด ที่เกี่ยวข้อง แล้วเสนอรายงานการขอย้ายวัดพร้อมความเห็นต่อผู้ว่าราชการจังหวัด

ในกรณีที่ผู้ว่าราชการจังหวัดพิจารณาเห็นสมควรให้ย้ายวัดได้ ให้เสนอรายงานการขอย้ายวัดพร้อมความเห็นไปยังเจ้าคณะภาค เจ้าคณะใหญ่ ที่เกี่ยวข้อง และผู้อำนวยการสำนักงานพระพุทธศาสนาแห่งชาติ เพื่อพิจารณาตามลำดับ

เมื่อเจ้าคณะภาค เจ้าคณะใหญ่ และผู้อำนวยการสำนักงานพระพุทธศาสนาแห่งชาติ เห็นสมควรให้ย้ายวัดได้ ให้ผู้อำนวยการสำนักงานพระพุทธศาสนาแห่งชาติเสนอรายงานการขอย้ายวัดพร้อมความเห็นต่อมหาเถรสมาคมเพื่อพิจารณา

เมื่อมหาเถรสมาคมพิจารณาเห็นชอบแล้ว ให้ผู้อำนวยการสำนักงานพระพุทธศาสนาแห่งชาติ ประกาศย้ายวัดนั้นตามแบบ ว. ๔ ท้ายกฎกระทรวงนี้ แล้วแจ้งให้ผู้ว่าราชการจังหวัด เจ้าคณะภาค และเจ้าคณะใหญ่ทราบ และให้ผู้ว่าราชการจังหวัดแจ้งการย้ายวัดให้ผู้ขอย้ายวัดและเจ้าคณะจังหวัดทราบ และให้ผู้อำนวยการสำนักงานพระพุทธศาสนาแห่งชาติประกาศเรื่องการย้ายวัดนั้นในราชกิจจานุเบกษาต่อไป

ข้อ ๑๖ การจัดหาที่ดินที่ตั้งวัด การสร้างวัดใหม่ และการย้ายทรัพย์สินของวัด ให้เป็นหน้าที่ของผู้ขอย้ายวัด และให้นำความในข้อ ๕ ข้อ ๖ ข้อ ๗ และข้อ ๘ มาใช้บังคับโดยอนุโลม

ในกรณีที่ที่ดินที่ตั้งวัดตามข้อ ๑๕ วรรคหนึ่ง เป็นที่ดินตามข้อ ๖ (๑) (ข) ให้สำนักงานพระพุทธศาสนาแห่งชาติส่งคืนที่ดินดังกล่าวแก่ส่วนราชการหรือหน่วยงานของรัฐที่ได้ออกหนังสืออนุญาตให้ใช้ประโยชน์ในที่ดินนั้น

หมวด ๕

การยุบเลิกวัด

ข้อ ๑๗ วัดใดมีสภาพเสื่อมโทรมหรือมีเหตุอื่นอันไม่สมควรจะเป็นวัดต่อไป เมื่อเจ้าอาวาสแห่งวัดนั้นเห็นสมควรยุบเลิกวัด ให้รายงานการยุบเลิกวัดพร้อมทั้งเหตุผลและความจำเป็นที่ต้องขอยุบเลิกวัด และบัญชีรายละเอียดเกี่ยวกับทรัพย์สินของวัดไปยังผู้อำนวยการสำนักงานพระพุทธศาสนาจังหวัด

เมื่อผู้อำนวยการสำนักงานพระพุทธศาสนาจังหวัดได้รับรายงานการยุบเลิกวัด และบัญชีตามวรรคหนึ่ง ให้ขอความเห็นจากเจ้าคณะตำบล เจ้าคณะอำเภอ นายอำเภอ และเจ้าคณะจังหวัด ที่เกี่ยวข้องแล้วเสนอรายงานการยุบเลิกวัดพร้อมความเห็นต่อผู้ว่าราชการจังหวัด

ในกรณีที่ผู้ว่าราชการจังหวัดพิจารณาเห็นสมควรให้ยุบเลิกวัดได้ ให้เสนอรายงานการยุบเลิกวัดพร้อมความเห็นไปยังเจ้าคณะภาค เจ้าคณะใหญ่ ที่เกี่ยวข้อง และผู้อำนวยการสำนักงานพระพุทธศาสนาแห่งชาติเพื่อพิจารณาตามลำดับ

เมื่อเจ้าคณะภาค เจ้าคณะใหญ่ และผู้อำนวยการสำนักงานพระพุทธศาสนาแห่งชาติเห็นสมควรให้ยุบเลิกวัดได้ ให้ผู้อำนวยการสำนักงานพระพุทธศาสนาแห่งชาติเสนอรายงานการขอยุบเลิกวัดพร้อมความเห็นต่อมหาเถรสมาคมเพื่อพิจารณา

เมื่อมหาเถรสมาคมพิจารณาเห็นชอบแล้ว ให้ผู้อำนวยการสำนักงานพระพุทธศาสนาแห่งชาติประกาศยุบเลิกวัดนั้นตามแบบ ว. ๕ ท้ายกฎกระทรวงนี้ แล้วแจ้งให้ผู้ว่าราชการจังหวัด เจ้าคณะภาค และเจ้าคณะใหญ่ทราบ และให้ผู้ว่าราชการจังหวัดแจ้งการยุบเลิกวัดให้ผู้ขอยุบเลิกวัดและเจ้าคณะจังหวัดทราบ และให้ผู้อำนวยการสำนักงานพระพุทธศาสนาแห่งชาติประกาศเรื่องการยุบเลิกวัดนั้นในราชกิจจานุเบกษาต่อไป

ข้อ ๑๘ วัดใดเป็นวัดร้างที่ไม่มีพระภิกษุพำนักอยู่ เมื่อสำนักงานพระพุทธศาสนาแห่งชาติเห็นสมควรยุบเลิกวัดนั้น ให้ผู้อำนวยการสำนักงานพระพุทธศาสนาแห่งชาติเสนอเรื่องการขอยุบเลิกวัดนั้นต่อมหาเถรสมาคมเพื่อพิจารณา

เมื่อมหาเถรสมาคมพิจารณาเห็นชอบแล้วให้นำความในข้อ ๑๗ วรรคห้า มาใช้บังคับโดยอนุโลม

ข้อ ๑๙ ในกรณีที่ที่ดินที่ตั้งวัดตามข้อ ๑๗ หรือข้อ ๑๘ เป็นที่ดินตามข้อ ๖ (๑) (ข) ให้สำนักงานพระพุทธศาสนาแห่งชาติส่งคืนที่ดินดังกล่าวแก่ส่วนราชการหรือหน่วยงานของรัฐที่ได้ออกหนังสืออนุญาตให้ใช้ประโยชน์ในที่ดินนั้น

หมวด ๖

การขอรับพระราชทานวิสุงคามสีมา

ข้อ ๒๐ วัดใดได้สร้างขึ้นหรือได้ปฏิสังขรณ์จนเป็นหลักฐานถาวร และมีพระภิกษุพำนักอยู่ประจำไม่น้อยกว่าห้ารูปติดต่อกันเป็นเวลาไม่น้อยกว่าห้าปี หากประสงค์จะขอรับพระราชทานวิสุงคามสีมา ให้เจ้าอาวาสแห่งวัดนั้นรายงานการขอรับพระราชทานวิสุงคามสีมาไปยังผู้อำนวยการสำนักงานพระพุทธศาสนาจังหวัด

เมื่อผู้อำนวยการสำนักงานพระพุทธศาสนาจังหวัดได้รับรายงานการขอรับพระราชทานวิสุงคามสีมาตามวรรคหนึ่ง ให้ขอความเห็นจากเจ้าคณะตำบล เจ้าคณะอำเภอ นายอำเภอ และเจ้าคณะจังหวัดที่เกี่ยวข้อง แล้วเสนอรายงานพร้อมความเห็นต่อผู้ว่าราชการจังหวัด

ในกรณีที่ผู้ว่าราชการจังหวัดพิจารณาเห็นสมควรให้วัดใดขอรับพระราชทานวิสุงคามสีมา ให้เสนอรายงานการขอรับพระราชทานวิสุงคามสีมาพร้อมความเห็นไปยังเจ้าคณะภาค เจ้าคณะใหญ่ที่เกี่ยวข้อง และผู้อำนวยการสำนักงานพระพุทธศาสนาแห่งชาติ เพื่อพิจารณาตามลำดับ

เมื่อเจ้าคณะภาค เจ้าคณะใหญ่ และผู้อำนวยการสำนักงานพระพุทธศาสนาแห่งชาติเห็นสมควรให้วัดใดขอรับพระราชทานวิสุงคามสีมา ให้ผู้อำนวยการสำนักงานพระพุทธศาสนาแห่งชาติเสนอรายงานการขอรับพระราชทานวิสุงคามสีมาพร้อมความเห็นเพื่อกราบทูลสมเด็จพระสังฆราชเพื่อทรงอนุมัติ แล้วเสนอนายกรัฐมนตรีเพื่อนำความกราบบังคมทูลขอรับพระราชทานวิสุงคามสีมาต่อไป ระยะเวลาที่กำหนดตามวรรคหนึ่ง มิให้ใช้บังคับแก่วัดที่สร้างอุโบสถเสร็จเรียบร้อยแล้ว

ข้อ ๒๑ เมื่อพระราชทานวิสุงคามสีมาแก่วัดใดแล้ว ให้ผู้อำนวยการสำนักงานพระพุทธศาสนาแห่งชาติรายงานให้มหาเถรสมาคมทราบ แล้วแจ้งให้ผู้ว่าราชการจังหวัด เจ้าคณะภาค และเจ้าคณะใหญ่ทราบ และให้ผู้ว่าราชการจังหวัดแจ้งการประกาศการได้รับพระราชทานวิสุงคามสีมา ให้ผู้ขอรับพระราชทานวิสุงคามสีมาและเจ้าคณะจังหวัดทราบ และให้นายอำเภอท้องที่ที่วัดนั้นตั้งอยู่ดำเนินการปักหมุดเขตที่ดินตามที่ได้พระราชทาน

หมวด ๗

การยกวัดสร้างขึ้นเป็นวัดมีพระภิกษุอยู่จำพรรษา

ข้อ ๒๒ การยกวัดสร้างขึ้นเป็นวัดมีพระภิกษุอยู่จำพรรษาให้กระทำได้ต่อเมื่อได้รับความเห็นชอบจากมหาเถรสมาคมแล้ว

ข้อ ๒๓ การยกวัดสร้างขึ้นเป็นวัดมีพระภิกษุอยู่จำพรรษา ให้เป็นไปตามหลักเกณฑ์ ดังต่อไปนี้
(๑) วัดร้างนั้นได้รับการบูรณปฏิสังขรณ์จนมีเสนาสนะเป็นหลักฐานมั่นคง และอยู่ในสภาพที่สมควรพร้อมที่จะเป็นที่พำนักและจำพรรษาของพระภิกษุสงฆ์และการประกอบศาสนกิจ

(๒) มีประชาชนในท้องถิ่นจำนวนมากพอที่จะทำนุบำรุงส่งเสริมให้วัดเจริญได้

(๓) วัดร้างนั้นตั้งอยู่ห่างจากวัดอื่นที่มีพระภิกษุอยู่จำพรรษาไม่น้อยกว่าสองกิโลเมตร เว้นแต่จะมีเหตุอันสมควร

(๔) มีที่ดินที่จะใช้ขยายให้วัดเจริญได้ไม่น้อยกว่าหกไร่ เว้นแต่จะมีเหตุจำเป็น

(๕) มีหลักฐานแสดงว่าผู้บูรณปฏิสังขรณ์วัดร้างนั้นได้จัดให้มีพระภิกษุมาพำนักอยู่ และจำพรรษาในวัดได้ไม่น้อยกว่าสี่รูป

ข้อ ๒๔ ผู้ใดมีความประสงค์ที่จะบูรณปฏิสังขรณ์วัดร้างแห่งใดให้เป็นวัดที่พระภิกษุอยู่จำพรรษาได้ ให้ยื่นคำขอเป็นหนังสือไปยังผู้อำนวยการสำนักงานพระพุทธศาสนาจังหวัดในจังหวัดที่วัดร้างนั้นตั้งอยู่ ว่าตนมีศรัทธาที่จะบูรณปฏิสังขรณ์วัดร้างนั้น โดยแสดงหลักฐานว่าตนมีทรัพย์สินเพียงพอที่จะดำเนินการบูรณปฏิสังขรณ์วัดร้างนั้น พร้อมด้วยรายละเอียด ดังต่อไปนี้

(๑) ที่ตั้งของวัด

(๒) เนื้อที่ และแผนที่แสดงเขตที่ดินของวัด

(๓) ถาวรวัตถุและปูชนียสถาน (ถ้ามี) พร้อมทั้งแผนผัง

(๔) จำนวนพระภิกษุที่จะจัดให้พำนักอยู่และจำพรรษาในวัดได้ไม่น้อยกว่าสี่รูป

(๕) จำนวนประชาชนในท้องถิ่นที่จะใช้วัดประกอบศาสนกิจ

ในกรณีที่ไม่ปรากฏข้อมูลวัดร้างนั้นในทะเบียนวัด ให้ผู้ยื่นคำขอบูรณปฏิสังขรณ์วัดร้างแนบหลักฐานเกี่ยวกับวัดร้างนั้นพร้อมกับคำขอ

ให้นำหลักเกณฑ์ตามข้อ ๒๓ (๓) และ (๔) มาใช้บังคับแก่วัดร้างที่จะขอบูรณปฏิสังขรณ์ด้วย โดยอนุโลม

ข้อ ๒๕ เมื่อผู้อำนวยการสำนักงานพระพุทธศาสนาจังหวัดได้รับคำขอตามข้อ ๒๔ ให้ตรวจสอบความถูกต้องครบถ้วนของคำขอและหลักฐาน แล้วขอความเห็นจากเจ้าคณะตำบล เจ้าคณะอำเภอ นายอำเภอ และเจ้าคณะจังหวัด ที่เกี่ยวข้อง แล้วเสนอคำขอพร้อมความเห็นต่อผู้ว่าราชการจังหวัด

ในกรณีที่ผู้ว่าราชการจังหวัดพิจารณาเห็นสมควรให้บูรณปฏิสังขรณ์วัดร้างได้ให้เสนอคำขอพร้อมความเห็นไปยังเจ้าคณะภาค เจ้าคณะใหญ่ ที่เกี่ยวข้อง และผู้อำนวยการสำนักงานพระพุทธศาสนาแห่งชาติ เพื่อพิจารณาตามลำดับ

เมื่อเจ้าคณะภาค เจ้าคณะใหญ่ และผู้อำนวยการสำนักงานพระพุทธศาสนาแห่งชาติเห็นสมควรให้บูรณปฏิสังขรณ์วัดร้างได้ ให้ผู้อำนวยการสำนักงานพระพุทธศาสนาแห่งชาติเสนอคำขอบูรณปฏิสังขรณ์วัดร้างต่อมหาเถรสมาคมเพื่อพิจารณา

เมื่อมหาเถรสมาคมพิจารณาเห็นชอบแล้ว ให้ผู้อำนวยการสำนักงานพระพุทธศาสนาแห่งชาติแจ้งให้ผู้ยื่นคำขอทราบเป็นหนังสือ

ข้อ ๒๖ เมื่อวัดร้างใดได้รับการบูรณปฏิสังขรณ์จนมีเสนาสนะพร้อมที่จะเป็นที่พำนักของพระภิกษุสงฆ์และการประกอบศาสนกิจ ตลอดจนผู้บูรณปฏิสังขรณ์ได้จัดให้มีพระภิกษุเข้าพำนักอยู่ไม่น้อยกว่าสี่รูปแล้ว ให้ผู้บูรณปฏิสังขรณ์ยื่นรายงานการบูรณปฏิสังขรณ์และจำนวนพระภิกษุที่เข้าพำนักอยู่เพื่อขอยกวัดร้างนั้นขึ้นเป็นวัดมีพระภิกษุอยู่จำพรรษาไปยังผู้อำนวยการสำนักงานพระพุทธศาสนาจังหวัด

เมื่อผู้อำนวยการสำนักงานพระพุทธศาสนาจังหวัดได้รับรายงานตามวรรคหนึ่ง ให้ขอความเห็นจากเจ้าคณะตำบล เจ้าคณะอำเภอ นายอำเภอ และเจ้าคณะจังหวัด ที่เกี่ยวข้อง แล้วเสนอรายงานพร้อมความเห็นต่อผู้ว่าราชการจังหวัด

ในกรณีที่ผู้ว่าราชการจังหวัดพิจารณาเห็นสมควรให้ยกวัดร้างขึ้นเป็นวัดมีพระภิกษุอยู่จำพรรษา ให้เสนอรายงานการยกวัดร้างขึ้นเป็นวัดมีพระภิกษุอยู่จำพรรษาพร้อมความเห็นไปยังเจ้าคณะภาค เจ้าคณะใหญ่ ที่เกี่ยวข้อง และผู้อำนวยการสำนักงานพระพุทธศาสนาแห่งชาติเพื่อพิจารณาตามลำดับ

เมื่อเจ้าคณะภาค เจ้าคณะใหญ่ และผู้อำนวยการสำนักงานพระพุทธศาสนาแห่งชาติเห็นสมควรให้ยกวัดร้างขึ้นเป็นวัดมีพระภิกษุอยู่จำพรรษา ให้ผู้อำนวยการสำนักงานพระพุทธศาสนาแห่งชาติเสนอรายงานการขอยกวัดร้างขึ้นเป็นวัดมีพระภิกษุอยู่จำพรรษา พร้อมความเห็นต่อมหาเถรสมาคมเพื่อพิจารณา

เมื่อมหาเถรสมาคมพิจารณาเห็นชอบแล้ว ให้ผู้อำนวยการสำนักงานพระพุทธศาสนาแห่งชาติประกาศยกวัดร้างขึ้นเป็นวัดมีพระภิกษุอยู่จำพรรษาตามแบบ ว. ๖ ท้ายกฎกระทรวงนี้ แล้วแจ้งให้ผู้ว่าราชการจังหวัด เจ้าคณะภาค และเจ้าคณะใหญ่ทราบ และให้ผู้ว่าราชการจังหวัดแจ้งการยกวัดร้างขึ้นเป็นวัดมีพระภิกษุอยู่จำพรรษาให้ผู้ขอยกวัดร้างขึ้นเป็นวัดมีพระภิกษุอยู่จำพรรษาและเจ้าคณะจังหวัดทราบ และให้ผู้อำนวยการสำนักงานพระพุทธศาสนาแห่งชาติประกาศเรื่องการยกวัดร้างนั้นขึ้นเป็นวัดมีพระภิกษุอยู่จำพรรษาในราชกิจจานุเบกษาต่อไป

บทเฉพาะกาล

ข้อ ๒๗ คำขอใด ๆ ที่ได้ยื่นไว้ก่อนวันที่กฎกระทรวงนี้ใช้บังคับและยังอยู่ในระหว่างการพิจารณาของผู้อนุญาต ให้ถือว่าเป็นคำขอตามกฎกระทรวงนี้โดยอนุโลม ในกรณีที่คำขอดังกล่าวมีข้อแตกต่างไปจากคำขอตามกฎกระทรวงนี้ ให้ผู้อนุญาตมีอำนาจสั่งให้แก้ไขเพิ่มเติมได้ตามความจำเป็นเพื่อให้เป็นไปตามกฎกระทรวงนี้

ข้อ ๒๘ บรรดาระเบียบและประกาศที่ออกตามกฎกระทรวง ฉบับที่ ๑ (พ.ศ. ๒๕๐๗) ออกตามความในพระราชบัญญัติคณะสงฆ์ พ.ศ. ๒๕๐๕ และกฎกระทรวง ฉบับที่ ๕ (พ.ศ. ๒๕๓๘)

ออกตามความในพระราชบัญญัติคณะสงฆ์ พ.ศ. ๒๕๐๕ ที่ใช้บังคับอยู่ในวันก่อนวันที่กฎกระทรวงนี้ใช้บังคับ ให้ยังคงใช้บังคับต่อไปได้เพียงเท่าที่ไม่ขัดหรือแย้งกับกฎกระทรวงนี้ หรือจนกว่าจะมีระเบียบหรือประกาศ ตามกฎกระทรวงนี้ออกมาใช้บังคับ

ให้ไว้ ณ วันที่ ๙ ธันวาคม พ.ศ. ๒๕๕๙

พลเอก ประยุทธ์ จันทร์โอชา

นายกรัฐมนตรี

ตัวอย่างการจัดแผนผังแม่บท ประกอบการขออนุญาต แบบ ก.

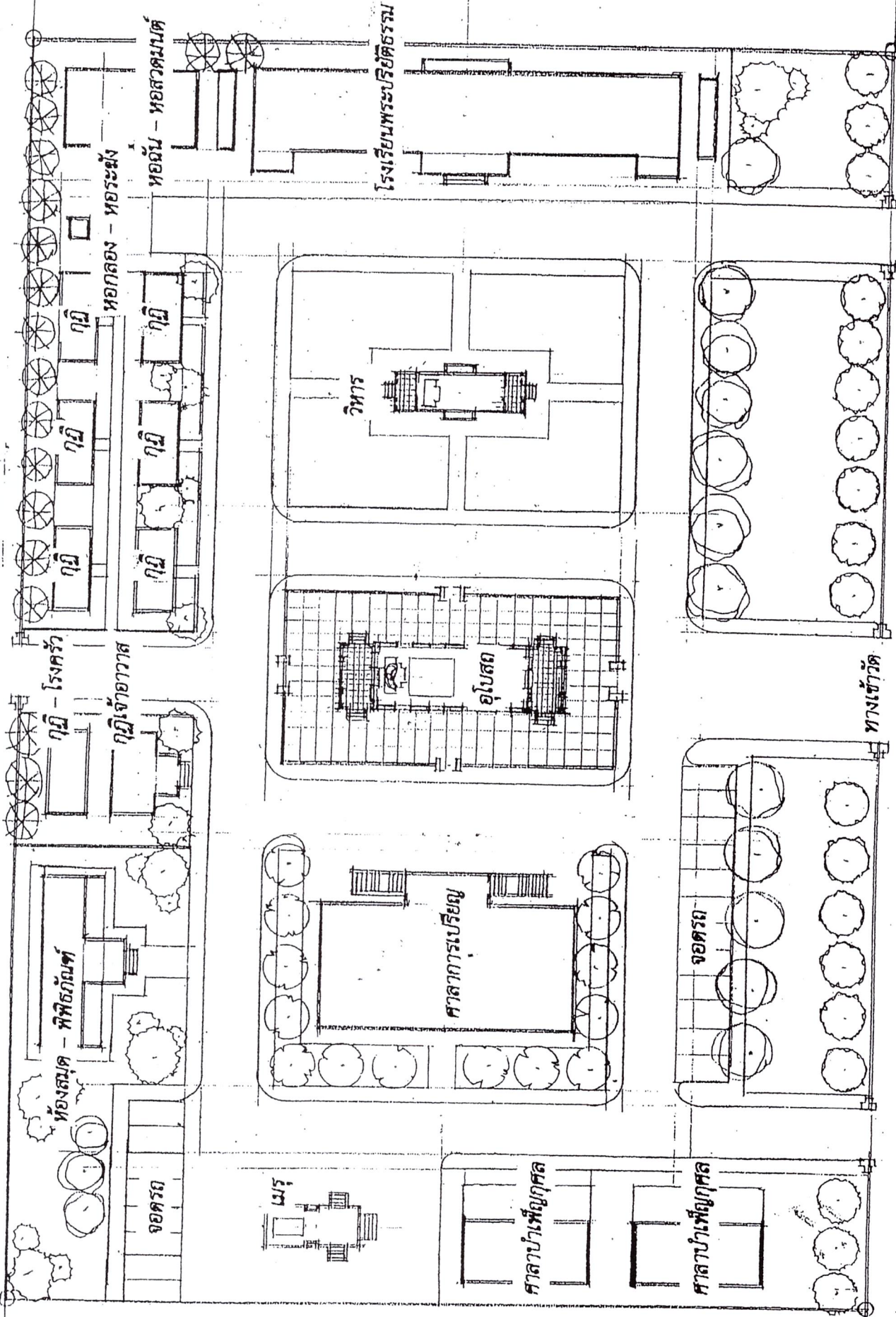

ถนน

ถนน

ตัวอย่างการจัดแผนผังแบบ ประกอบการขออนุญาต แบบ ช.

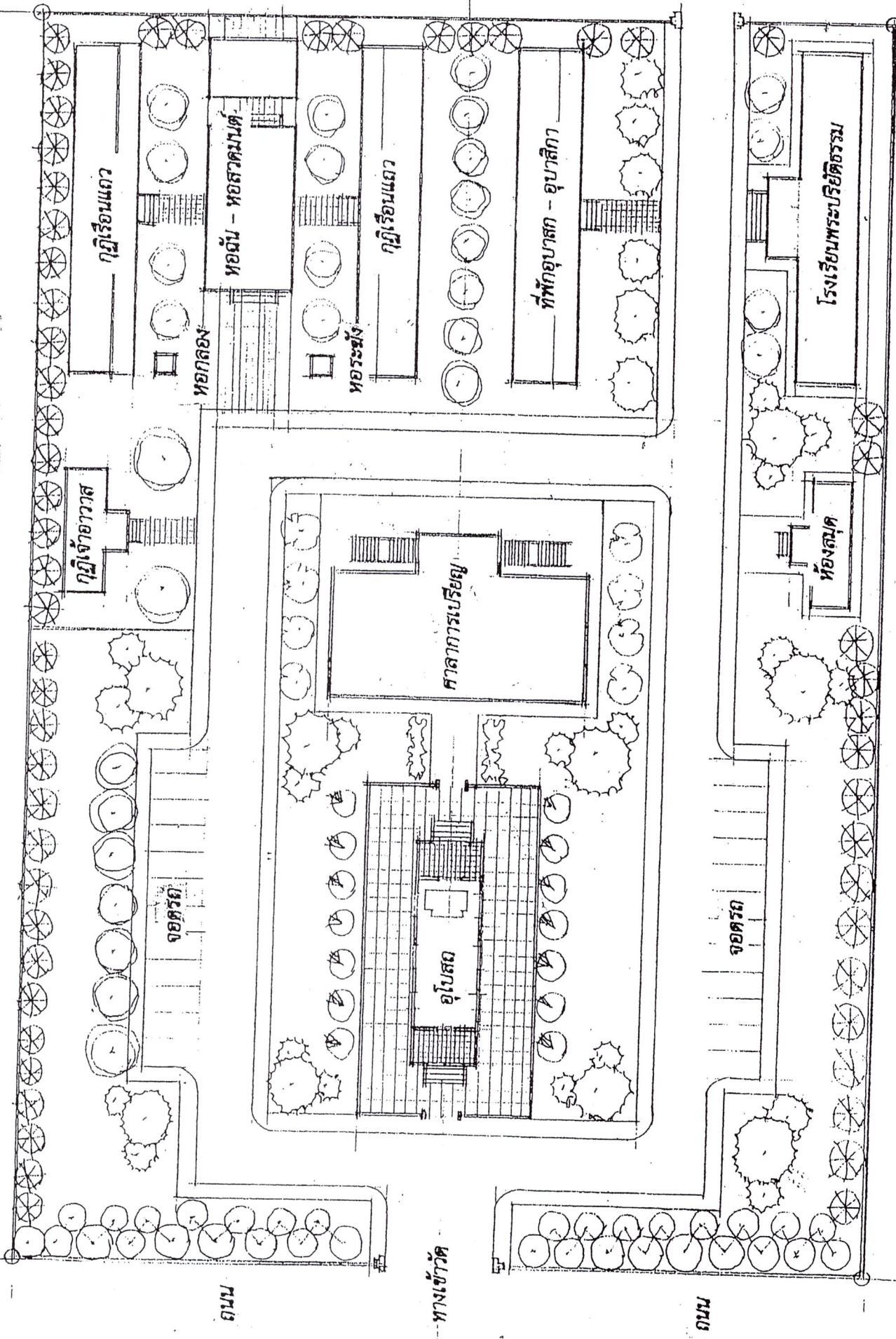

ตัวอย่างการจัดแผนผังแม่บท ประกอบการขออนุญาต แบบ ค.

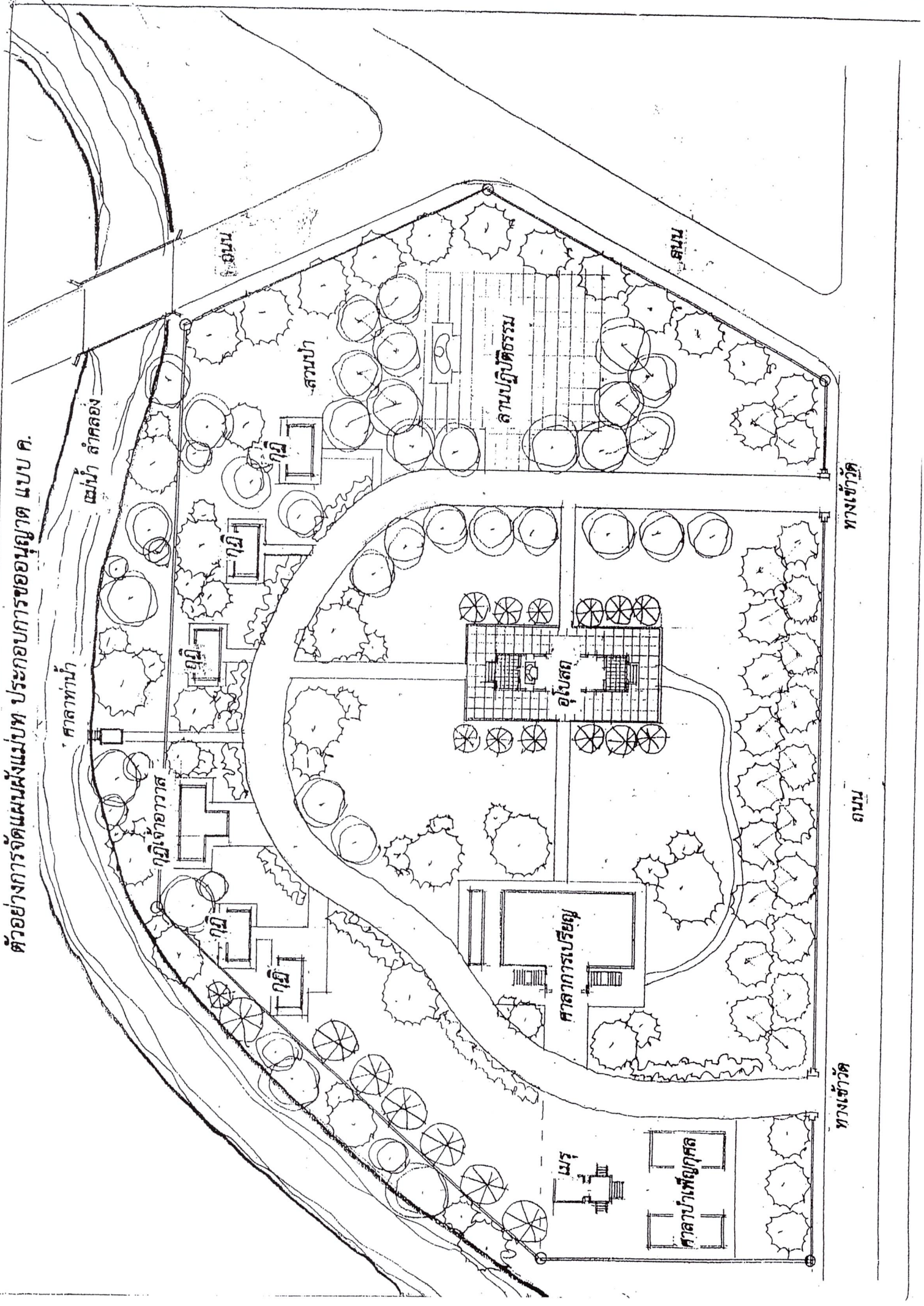



ประกาศจังหวัด.....
เรื่อง การสร้างวัด

ตามที่.....อยู่บ้านเลขที่.....
หมู่ที่.....ตำบล.....อำเภอ.....จังหวัด.....
ได้ขออนุญาตสร้างวัดสังกัดคณะสงฆ์.....ณ บ้าน.....หมู่ที่.....
ตำบล.....อำเภอ.....จังหวัด.....นั้น
บัดนี้ ได้ตรวจสอบแล้วว่าเป็นไปตามหลักเกณฑ์การสร้างวัด และผู้ขออนุญาตได้ยื่นคำขอพร้อมด้วย
เอกสารครบถ้วนแล้ว

อาศัยอำนาจตามความในข้อ ๗ แห่งกฎกระทรวงการสร้าง การตั้ง การรวม
การย้าย และการยุบเลิกวัด การขอรับพระราชทานวิสุงคามสีมา และการยกวัดร้างขึ้นเป็นวัดมีพระภิกษุ
อยู่จำพรรษา พ.ศ. จังหวัด.....จึงประกาศอนุญาตให้มีการสร้างวัดขึ้น
ในพื้นที่ดังกล่าว

ประกาศ ณ วันที่

พ.ศ.

ผู้ว่าราชการจังหวัด.....



ประกาศสำนักงานพระพุทธศาสนาแห่งชาติ
เรื่อง การตั้งวัด.....

ตามที.....ได้รับอนุญาตให้สร้างวัด
ณ บ้าน.....หมู่ที่.....ตำบล.....
อำเภอ.....จังหวัด.....นั้น
บัดนี้ ผู้รับอนุญาตได้สร้างเสนาสนะขึ้นสมควรเป็นที่พำนักของพระภิกษุสงฆ์และประกอบศาสนกิจแล้ว

อาศัยอำนาจตามความในข้อ ๑๐ แห่งกฎกระทรวงการสร้าง การตั้ง การรวม
การย้าย และการยุบเลิกวัด การขอรับพระราชทานวิสุงคามสีมา และการยกวัดร้างขึ้นเป็นวัดมีพระภิกษุ
อยู่จำพรรษา พ.ศ. และด้วยความเห็นชอบของมหาเถรสมาคม สำนักงานพระพุทธศาสนาแห่งชาติ
จึงประกาศตั้งเป็นวัดขึ้นในพระพุทธศาสนา มีฐานะเป็นนิติบุคคล มีชื่อว่า.....
.....สังกัดคณะสงฆ์.....ตั้งแต่บัดนี้เป็นต้นไป

ขอให้วัด.....สถิตสถาพรตลอดกาลนาน

ประกาศ ณ วันที่

พ.ศ.

ผู้อำนวยการสำนักงานพระพุทธศาสนาแห่งชาติ



ประกาศสำนักงานพระพุทธศาสนาแห่งชาติ
เรื่อง การรวมวัด.....

โดยที่เห็นสมควรรวมวัด.....ตั้งอยู่ ณ บ้าน.....
หมู่ที่.....ตำบล.....อำเภอ.....จังหวัด.....
กับวัด.....ตั้งอยู่ ณ บ้าน.....หมู่ที่.....
ตำบล.....อำเภอ.....จังหวัด.....
เพื่อ.....

อาศัยอำนาจตามความในข้อ ๑๒ แห่งกฎกระทรวงการสร้าง การตั้ง การรวม
การย้าย และการยุบเลิกวัด การขอรับพระราชทานวิสุงคามสีมา และการยกวัดร้างขึ้นเป็นวัดมีพระภิกษุ
อยู่จำพรรษา พ.ศ. และด้วยความเห็นชอบของมหาเถรสมาคม สำนักงานพระพุทธศาสนาแห่งชาติ
จึงประกาศรวมวัดเป็นวัดเดียวกัน มีชื่อว่า.....
สังกัดคณะสงฆ์.....ตั้งแต่บัดนี้เป็นต้นไป

ประกาศ ณ วันที่

พ.ศ.

ผู้อำนวยการสำนักงานพระพุทธศาสนาแห่งชาติ



ประกาศสำนักงานพระพุทธศาสนาแห่งชาติ
เรื่อง การย้ายวัด.....

โดยที่เห็นสมควรย้ายวัด.....ตั้งอยู่ ณ บ้าน.....
หมู่ที่.....ตำบล.....อำเภอ.....จังหวัด.....
เพราะ.....
.....

อาศัยอำนาจตามความในข้อ ๑๕ แห่งกฎกระทรวงการสร้าง การตั้ง การรวม
การย้าย และการยุบเลิกวัด การขอรับพระราชทานวิสุงคามสีมา และการยกวัดร้างขึ้นเป็นวัดมีพระภิกษุ
อยู่จำพรรษา พ.ศ. และด้วยความเห็นชอบของมหาเถรสมาคม สำนักงานพระพุทธศาสนาแห่งชาติ
จึงประกาศย้ายวัด.....ไปตั้ง ณ บ้าน.....
หมู่ที่.....ตำบล.....อำเภอ.....
จังหวัด.....มีชื่อว่า.....สังกัดคณะสงฆ์.....
ตั้งแต่บัดนี้เป็นต้นไป

ประกาศ ณ วันที่ พ.ศ.

ผู้อำนวยการสำนักงานพระพุทธศาสนาแห่งชาติ



ประกาศสำนักงานพระพุทธศาสนาแห่งชาติ
เรื่อง การยุบเลิกวัด.....

โดยที่เห็นสมควรยุบเลิกวัด.....
ตั้งอยู่ ณ บ้าน.....หมู่ที่.....ตำบล.....
อำเภอ.....จังหวัด.....
เพราะ.....
.....

อาศัยอำนาจตามความในข้อ ๑๗ หรือข้อ ๑๘ แห่งกฎกระทรวงการสร้าง การตั้ง
การรวม การย้าย และการยุบเลิกวัด การขอรับพระราชทานวิสุงคามสีมา และการยกวัดร้าง
ขึ้นเป็นวัดมีพระภิกษุอยู่จำพรรษา พ.ศ. และด้วยความเห็นชอบของมหาเถรสมาคม
สำนักงานพระพุทธศาสนาแห่งชาติจึงประกาศยุบเลิกวัด.....
สังกัดคณะสงฆ์.....ตั้งแต่บัดนี้เป็นต้นไป

ประกาศ ณ วันที่ พ.ศ.

ผู้อำนวยการสำนักงานพระพุทธศาสนาแห่งชาติ



ประกาศสำนักงานพระพุทธศาสนาแห่งชาติ
เรื่อง การยกวัดร้างขึ้นเป็นวัดมีพระภิกษุอยู่จำพรรษา

โดยที่วัด.....ซึ่งเป็นวัดร้าง
ตั้งอยู่ ณ บ้าน.....หมู่ที่.....ตำบล.....
อำเภอ.....จังหวัด.....สมควรยกขึ้นเป็นวัดมีพระภิกษุอยู่จำพรรษา

อาศัยอำนาจตามความในข้อ ๒๖ แห่งกฎกระทรวงการสร้าง การตั้ง การรวม
การย้าย และการยุบเลิกวัด การขอรับพระราชทานวิสุงคามสีมา และการยกวัดร้างขึ้นเป็นวัดมีพระภิกษุ
อยู่จำพรรษา พ.ศ. และด้วยความเห็นชอบของมหาเถรสมาคม สำนักงานพระพุทธศาสนาแห่งชาติ
จึงประกาศยกวัด.....สังกัดคณะสงฆ์.....
ขึ้นเป็นวัดมีพระภิกษุอยู่จำพรรษา ตั้งแต่บัดนี้เป็นต้นไป

ประกาศ ณ วันที่

พ.ศ.

ผู้อำนวยการสำนักงานพระพุทธศาสนาแห่งชาติ

หมายเหตุ :- เหตุผลในการประกาศใช้กฎกระทรวงฉบับนี้ คือ โดยที่เป็นการสมควรปรับปรุงหลักเกณฑ์และวิธีการการสร้าง การตั้ง การรวม การย้าย และการยุบเลิกวัด การขอรับพระราชทานวิสุงคามสีมา และการยกวัดร้างขึ้นเป็นวัดมีพระภิกษุอยู่จำพรรษา ให้มีความเหมาะสมและสอดคล้องกับสถานการณ์ปัจจุบัน จึงจำเป็นต้องออกกฎกระทรวงนี้